盛京時報

陰曆四月廿六日
昭和五年五月廿四日
中日紀祝休刊
發行人 佐原篤介
編輯人 菊池貞二
印刷人 石原庄太郎
發行所 盛京時報社 奉天商埠田町九番地 電話 日三〇二三番 日三八二三番 中一二八六號
盛京時報支社 大阪市北區堂島濱通一丁目 電話 ……
盛京時報支社

論說

中美比較論（再續）（傲霜庵）

斯班達於其『禁酒篇』結論。畧謂『美人當照美人特有之辦法。辦理一切。英人從中置喙。惹人討厭。誠無用之舉耳。然美人若問余(斯氏自稱)以視察禁酒情形之後。爲英國計。有無主張禁酒之意。則余乃答謂絕無此意。此種禁酒法。其目的之所在。或極爲偉大。亦未可知。惟依余所見。代價之貴。非英國所能負担。在英國實施此種禁酒法。强迫之易行與腐敗之不足慮。大約在美國之上。然英人『階級意識』之銳敏。非美人比。所以非有嚴厲劃一之禁止。見諸事實。則恐對於國家前途。發生重大危險。本在意計中。英國之無產階級。非深信其有產階級暨上流社會。亦能遵守禁令。無或違反之後。決不肯將其酒場與啤酒。遽行放棄。所最可憂慮者。在如英國之小國。試思其法律不准貧人購買者。獨在富人得任意購買。恐『反感』與『嫉妬』之所勃發。國家前途。不堪設想。然而美人則頗抱樂觀。以爲究竟有善勝於惡之一日。須俟輿論與法律同其効力之後。始行解決。此亦新舊國家之所不同。乃在我爲危險。而在彼則不然。英國一旦失敗。並不存有如美國『補救之餘地也』』按英美異其國情。異其歷史。異其社會。不容漫然相提並論。甚爲當然。斯氏不責備人。引爲鑑戒。此英人冷靜善處之特性。可以想見。惟中國之論者。動輒引人之莛。欲掩己之惡。謂美國禁酒之不澈底。既然如此。中國禁烟之迄未成功。亦固其所耳。恥辱云乎哉。質質然謂此言。不知禁酒與禁煙。在性質上根本相異。縱令禁酒在美國完全失敗。本無所損。若有五分之成功。則可收五分之利益。禁煙之於中國。存亡所繫。煙毒一日不除。民族竟無强種之一日。所以當務之急。在澈底務盡。詎知禁者自禁。吸者自吸。陋態依然。百年如一日矣。可概也夫。

自來籠統了事。自欺欺人。爲中國人之通弊。寖假遂以形式之對照。與表面之比較。得意自鳴。不顧其他者。尤爲小國智識階級之一大痼疾也。苟不欲比較則已。若欲比較。須爲內容根本暨實質之比較。中美兩國。均爲共和國。其內容果相同與否。有人以盜匪之多攻擊中國。則留美出身之中國人士。反唇謂美國亦多盜匪。何國無匪。所可注意者。爲中國與他國之根本比較耳。中國革命。二十年來逆轉復逆轉。毫無進步之可見。然彼黨人。絕不介意。獰笑曰。歐美革命。亦復如此！不知彼此革命。在實質上果相同與否。詆他爲帝國主義。爲資本主義。侈談打倒。不知己則恃何主義以對抗外侮？所謂『三民主義』果高出於世界一切主義耶。至少英日伊比等帝制下之人民。與三民主義下之人民。自由幸福等之根本比較如何？夫一目十行。過目成誦者。不必善讀書。眞讀書則在行間紙背矣。中國識者。須於比較以外之比較。有所心得。吾豈爲區區中美之比較而作此論哉。(已完)

▲勘誤▲ 昨日論說『中美比較論』題下第一段第十三行『煙價』係『酒價』之誤合亟更正

桂軍企圖發展長江
張發奎部入湘將赴贛

上海訊云、陳濟棠到廣州後、即召開軍事會議、陳銘樞擬率蔣師入贛、粵總部電寧、請撥用林虎收拾桂局、張發奎部圖入攻贛、譚道源師全部回桂石圍塘、奉命回贛將由海道行、毛炳文師亦擬運贛、台山號飛機向湘南偵察據報見張部約四千、由永明江華向零陵進發、

北平五月二十五日路透電、據南方外人消息、攻桂湘軍現已退至永州、防張發奎軍進擊、聞張軍已自桂北平樂、移至湘境永明、或將入贛、粵軍自桂撤退訊、亦有數起、粵軍開赴者甚多、因該處匪共猖獗、

又據香港來客談、自周爛唐生明部入桂、受李宗仁委爲第八軍軍長後、桂軍之聲勢大振、繼又有湘軍閻仲儒旅勾結黔軍師長謝彬、在湘西宣布獨立、遂擁李宗仁爲領袖事發生、李遂委任謝爲軍長、令其駐防湘西、聽候大部隊入湘、爲北伐之前驅、前貴州省政府主席盧燾、奔走黔桂間數月、至本年四月初、即率李燊舊部八千餘人入桂、經長安柳州而至貴縣、五月二日全部抵貴縣、李宗仁親到檢閱、即令盧燾爲十六軍軍長、川軍賴心輝部各將領多反對蔣氏、急於發動、賴氏無法制止、遂以東下觀察形勢爲名、離川赴寧、賴部即自由行動、已開往黔境、將由湘西入桂、劉湘劉文輝兩部亦已與李宗仁接洽妥當、現亦向湘西開動、惟兩劉以廣東道遠、而輸送困難、故願東出湘鄂、而白崇禧則仍欲集中兵力先下廣東、若兩劉能到達湘桂交界處、則攻粵志在必得、兩劉如欲東下湘鄂、則李白擬將謝彬周爛盧燾等部與川軍聯合、由湘西直搗武漢、而以張桂各軍入粵、蓋川軍給養缺乏、運輸不易、其困難亦事實也、聞廣東方面陳濟棠已與李宗仁有默契、祇以陳銘樞朱紹良尙極力擁蔣、但陳濟棠粵軍一退、朱紹良自不敢陷入險地、故兩廣戰事、或可告一段落、至將來李白再下廣東時、粵軍將領究取何種態度、能否加入反蔣、此時正難逆料、但陳濟棠前扣留李張代表王超司徒非、已完全放出、而廣西與香港方面之代表、最近竟公開活動於梧州間、則兩粵和平殆非全無希望耳、

又聞西南將領預備在柳州集會、李宗仁、黃紹雄、白崇禧、張發奎、盧燾、謝彬、李燊、周爛、唐生明、楊騰輝均親自列席、陳濟棠、龍雲、何鍵亦派代表參加、此會議將解決西南全部問題、希望西南內部停止戰爭、而擁李宗仁爲首領、團結西南力量、向長江發展云、

陳調元赴濟寗督師
隨員有白寶山楊春普等

濟南訊云、省府主席兼討逆軍總預備軍團總指揮陳調元、以濟寗曹州一帶形勢漸趨重要、曹州城北之臨濮集、且曾發生一度戰事、遂決赴濟寗坐鎭、以利軍事、所有總指揮部事務由參謀課長盧爾、康代拆代行、省府主席已於十三日八十七次委員會議時、公推民政廳長朱熙代理、遇有要事、隨時以電報請示、十二日陳由總部赴車站、民政廳長朱熙、十四軍長曹福林、濟南市長趙經世、警備司令施中誠、公安局長李鉞等均到站相送、車站上有步兵一連及省府軍樂連、陳到站與歡送者略道寒暄、即行登車、十二時廿分、專車南開、計帶衛隊一連、衛士一連、隨員有參議白寶山、顧問楊春普、副官長白玉山、及參謀副官秘書譯電員廿餘人、車共十二節、沿路并不停留、直開濟寗云、

傳作義談最近戰局
萬孫兩部皆捷蔣軍損失甚重

天津訊云、天津警備司令傳作義、前日由津專車赴石家莊晤閻各節、曾誌本報、茲悉傳氏已於昨日下午二時十分乘原車返津、記者當即往訪、作以下之談話、

據傳司令稱『本人因久未與閻總司令晤見、故前往請示一切、並就便詢前方戰況、於十九日晚九時許抵石、當即與閻總司令相見、聞蔣介石於本月十日即向我方開始總攻、與萬(選才)孫(殿英)兩部接觸、先是萬部在馬牧集小受挫折、略有損失、蔣以五師之衆、猛攻孫部、欲將孫部完全殲滅詎知孫部連戰皆捷、蔣軍損失甚衆元氣大傷、同時萬部亦轉佔優勢、俘獲無算、緣蔣之戰略、原擬以大集團兵力、攻我少數部隊、以爲振作士氣之用、計畫雖是、奈軍心已離、一經接觸、竟遭大敗、目下我軍尙有四十萬兵力期加入前綫待蔣軍內部自動發生變化、故尙未積極加以壓迫、最近擬肅清魯北本人日內率領總指揮部人員馳赴前方、指揮一切、傅氏又稱平漢隴海兩路由馮副司令負責津浦魯北、則爲閻總司令指揮、閻公在石莊最短期間、暫不他往云、記者問總攻擊令是否頒發、答、此項命令、由馮副司令負責、何日實施、尙未接到電令、問閻總司令對組織北方政府主張如何、答、此次會晤並未談及此項問題、但據本人所知、閻公志在討伐背黨叛國的蔣中正、希望成立文治政府、更盼國民黨始終團結、產生合法政府、決不以個人地位支配國家、免蹈蔣之覆轍、且閻公堅決表示、決不充任國府主席、甚願軍人派均能接受政府命令、則庶政自就軌道、永絕循環之爭、

黨務協商會

北平訊云、黨務會議、原定今日舉行、嗣以各方急盼早決、故於昨晨西山派各委員、在謝持宅內、先談話一次、下午一時、黨方各要人、接到懷仁堂交換意見、除各中委外、尙到有胡宗鐸郭泰祺葉琪三人、最初於雙方意見頗不甚接近、旋經覃振苦口調停、勸以黨務爲重、始轉緩和、六時晚飯、九時正式談話、結果對粵滬二屆各發結束宣言已無問題、惟聯名宣言中列名人數及先後尙未解決、聞汪意盼勿太濫、宜限於一二屆委員列名、閻馮則以係實際負責者、亦行加入、此問題今日將由覃振趙丕廉分頭接洽、再電汪徵求同意故宣言發表、須俟手續辦竣之後云、

鄂省裁釐之準備

漢口訊云、關於裁撤釐稅、早經國府明令、定本年十月十日實行、並經財政部與各省財政廳限定、舉辦消費稅及一切奢侈稅、以爲抵補之計、惟湖北稅收、與各省情形略異、稅目亦極繁多、應先有詳確之調查、與縝密之計畫、財政特派員陳紹嫣昨因此項問題特函財政廳長張貫時、從事商榷、並請定期會議、以便通籌、茲錄原函如下、『逕啓者案奉財政部長庚電開、中央此次決定裁厘、爲期不遠、該各省全年各項厘稅及類似厘金各稅收入、分項若干、總數若干、希於電到三日內、先行電部查核、再裁厘後、應如何設法預籌抵補、務希擬具方案、於五月三十日以前、配派各該署廳主辦厘稅之科長、或股長親攜來部、俾便面詢一切、國家大計所關、萬勿遲延誤事等因奉此、查此係發致各省財政特派員各財政廳長之通電、事關國家大計、自應遵照辦理、惟鄂省統稅上年曾奉部令、暫由貴廳代徵、五日先報收數一次、塡表送由敝署轉行報部、尙未經敝署實行接收、僅定爲由廳於代徵統稅項下、每一星期解交國庫十萬元、以濟鄂軍餉糈、自規定此項辦法以來、貴廳解款、積欠甚多、截至現在、已達二百數十萬元、而統稅收數五日報告表、亦僅送至本年二月底止、三四兩月均尙未送到、敝署前鑒於國民政府明令特頒裁釐期近、並推想關稅自主之艱難、與夫裁厘關係之密切、特於二月二十四日函請貴廳將裁厘之本省財政計畫、積極籌備、以免將來臨事周章、並附帶催請將敝署前爲籌備特種消費稅迭次函送之鄂省物品產銷調查表、及各縣市稅捐調查表、分別調製完全、俾送敝署查核、旋由敝署分區委派調查專員自行著手調查物產、又於四月十四日函請貴廳、轉行各徵收局妥爲協助、仍請轉催塡表彙送商辦、貴廳函復照辦、並聲明裁厘後之本省財政計畫、正在討論、一俟籌議決定、當與敝署會商辦理等因、具徵貴廳愼重籌維、能見其大、茲奉前電、是裁厘期限、屆時定當實現、在敝署籌辦特種消費稅、暨貴廳預籌抵補方案、均已至緩無可緩之時機、且查最近中日關稅協定之第三附件、已由政府鄭重聲明、極力設法於最短期間並於最大可能範圍廢除釐金、常關稅、沿岸貿易通過稅及其他類似各稅等一切稅捐、並由財政部採用一切必要方法、俾本年十月十日裁厘命令、見諸實行、萬目睽睽、實爲中外所共見、倘屆時稍有延誤、匪惟失信於國內、且將騰笑於列邦、敝署與貴廳共荷仔肩、何敢因一髮而牽及全身、致誤國家之大計、除督催各調查專員、迅速進行外、相應函商貴廳、請煩查照、先將本省全年統稅及類似厘金各稅、收入詳數、先行報部、一面定期由廳署雙方會議、以便通籌、至派員赴部備詢一切、亦請隨時接洽、依限偕行、其廳欠解款、及未送各表、仍希迅速補解補送、以濟庫需、而符部案至紉公誼、』

蚌埠防務嚴

蚌埠訊云、蚌埠爲津浦南段之重鎭、自皖北豫東發生戰事後、形勢益覺衝要、蔣前令中央軍官學校教導第一旅湯恩伯部開來駐防、維持治安、現以該旅另有任務、改令皖北警備司令代理四十五師師長衛立煌率旅部維護地方安寧、衛令二百六十八團担任防務、派該團團長蔡丙炎、兼皖北警備司令部稽查處處長、該團第一營營長龍其伍兼任副長、稽查處仍設總商會內、龍常駐處內、負責辦理一切、每日除派軍警稽查隊輪流巡查外、鐵道以東以西及河北小蚌埠、均派有部隊實行警戒、晚間自十一時起、照常戒嚴、至翌晨五時止、稽查處內部組織及戒嚴條例、仍沿照舊章施行、代理師長衛立煌、近爲整頓內部起見、將師部各處官佐、從新編制、裁減冗員、新編定之各處官佐、業於今日(十四)午前十時明令發表、茲將各處重要人員姓名誌錄如次、參謀處長朱鼎、副官處長吳麒慶、軍需處長王開誠、軍械處長曹廣謂、新編定之人員、均另發委狀、編餘之官佐計俞濱東等二十九人、均著即停薪、另候委用云、

廣告

肺病專門 李春芝現在敝店應症
本堂醫師李春芝歷任中醫專校教授講習所學監及各官廳醫官衛生委員會東北區委員等職對於內科各種奇異怪症均有極深之研究而于小兒痧疹及時行咳嗽衄血各種肺病確有藥到病除之效並經前王總長附以指下活人之匾額中醫專校贈以肺病大王之徽其於肺病一科誠能神乎其技並發明胃病藥及
◆猴棗驚涎散 專治小兒肺熱肝風頭痛腹痛身熱面赤咳嗽驚悸不安咳痰氣促甚或連聲咳嗽頻頻不已咳至嘔吐驚涎沫始止至咳血或衄血轉至不治年來此病蔓莚患者頗衆本藥有藥到病除之效每袋一元每打十元
◆秘紅丹 專治男婦吐血咳血唾血痰中帶血氣促心悸肢痛頭暈一切血症均能治愈永不再犯無論肝旺腎虛胃逆因而吐血者尤有藥到除根之效每付三粒價洋一元每打十二付現洋十元郵費另加兩角
◆肺病除根藥 專治咳嗽吐痰氣短胸痛肢痠作喘頭沉煩燥咳中挾血一切肺癆咳嗽均有特效每袋大洋五角每打十二袋大洋五元郵費二角
◆琥珀散 此藥性質和平不寒不燥專治溫病發熱喘逆惡心斑痧痘疹一切熱性傳染疾及小兒咳嗽氣喘服之立愈每袋一分大洋一元每打十二袋大洋十元
遼寧省城大西關高台廟東首 杏林春藥店啓

遼寧小西關郵局對門 百揆製藥公司
東北馳名 管保有効
百揆忌煙露
本公司出品專以信用爲主絕無誑話敬請放心使用可也
本公司總理日本醫學士李百揆用醫化學的原理研究出來一種新藥名曰 Nackal 拿苦頭路 漢名百揆忌煙露此藥係用阿路克里羅類及樸林誘導体等依其醫化學的變化而作成一種金黃色透明液体
本藥醫化學上的原理 凡吸煙之人都知煙壇是反對的此不過是一般人的經驗話研究原理確有一種醫化學的變化專能在人血液中溶解阿片的毒質利用此種原理所以用此藥忌完以後血中阿片的毒質一點都不能剩
本藥之功能 一、准能頂癮 二、准無痛苦 三、准能忌好 絕無長用之患
主治 一、阿片中毒 二、嗎啡中毒 三、白面中毒 四、巴比拿路中毒
此藥無論男女老幼及煙癮輕重者服之無不相宜且准能自始至終不受一點痛苦一定不能變成藥癮請忌烟諸公放心來用千萬莫錯過這個好藥的機會
定價 小瓶 元 大瓶大洋三元
特約代理店 長春興亞藥房 吉林濟生藥房 哈爾濱同昌西藥行 江省中西藥房 洮南永和堂 同和慶 開原半施醫院 孫家台世界藥房 昌圖明德醫院 公東福興堂 鐵嶺同仁醫院 營口豐利藥房 本溪大有恆 西安東豐康而壽藥房 朝陽鎭朝陽醫院 熊岳天和利 海城人利 順吉林分公司 永吉藥行

大連汽船株式會社
▲上海 青島行
▲榊丸 五月廿五日
▲奉天丸 五月廿八日
●天津行
▲天津丸 五月廿八日
▲濟通丸 五月廿八日
▲天潮丸 五月卅一日
●龍口行 (旅順不行)
▲龍平丸 五月廿七日
電話四一八五番
專屬貨客經店 永和公司 大連市敷島町六番地 電話七二七五番 七八六八番
阪神航路專屬荷扱店 濱山兄弟商會 大連市須磨町六〇番 電話長 五二六二番 四六八一番

楡樹縣分社遷移廣告
逕啓者敝分社住址偏於一隅接送報務不甚便利現爲擴充本報便利閱戶起見遷移縣政府胡同路南老郵局舊址宜希各界人士或定閱本報及刊登廣告者請至新舍接洽可也恐未週知特此聲明
楡樹縣分社經理于繼先謹啓

勘誤 五月二十三號第三版萬國儲蓄會月報廣告二獎號碼內七七五一三七誤刊七七五二三七號特此更正

本藥房在省城開設二十餘年久蒙紳商軍學各界光顧 今爲杜絕淋毒傳染起見 現由西洋運到淋病新藥
殺菌止淋丸
靈妙無比善能殺菌解毒清淋去濁

凡急性淋慢性淋無論新久五淋白濁諸症一經服用直達尿道止濁定痛藥到病除誠爲第一治淋之聖藥也患淋諸君請購試之方信言無慮謬〇三日用量定價現大洋一元用六日者二元外埠函購不加郵費務須掛號封口蓋章詳開住址
遼寧大西城門外電車站 英美大藥房謹啓

新到夏期南方衣料
現當銀洋落價而物價較洋價所落更低因之輸入各貨價格較諸昔時尤爲低廉倘不確信請駕臨敝號試購方知言不虛謬
日站市場北門外 丸見屋毛系店謹白

◎綢緞商戰之急先鋒◎ 誠實大減價三十天
●各色國華緞每尺只售六角●
●潤幅公司緞每尺只售七角●
●三閃公司緞每尺只售七角●
●眞絲花洋綢每尺只售捌角●
●眞絲杭線春每尺只售七角●
購綢注意 歡迎幃料 韓工奉送 南北成衣 式樣玲瓏 優待外埠 郵費免收 評較有虧 管保退換
遼寧總商會北間壁三層大樓 大綸綢緞莊

馬場遷移新築賽場
遼寧春季賽馬大會
第一日五月廿四日星期六 第四日五月卅日星期五
第二日五月廿五日星期日 第五日五月卅一日星期六
第三日五月廿六日星期一 第六日六月一日星期日
每日午前十時開始 雨天順延
馬投票分金票參圓金票十五圓兩種 遼寧奉町
社團法人 遼寧賽馬俱樂部啓 電話四三四七番

不孝崇基等罪孽深重不自殞滅禍延
顯妣清封夫人沈母曹太夫人痛於中華民國十九年四月三十日未時壽終距生於前清同治十三年二月初八日亥時享壽五十有七歲不孝崇基等隨侍在側親視含殮遵禮成服擇期扶柩回籍安葬叨在
世寅鄉學族戚誼哀此訃
聞
謹擇國歷五月二十六日開弔
孤哀子 崇基 崇勤 崇維 崇鴻 崇成 泣血稽顙
幕設瀋陽市小東邊門外珠林寺

●東省首創第一家之綢店●
久和隆綢緞商店
擴充營業新移鐘樓南大街
夏季綢緞大減價—應時各種夏貨上市—
—一律照碼九扣一個月五月十八日起—
敝號自開幕以來、承各界惠顧、戶限爲穿、不勝榮幸、於昨日止、所有贈券、業已贈完、致遠道主顧、均抱向隅、現爲繼續優待起見、値應時夏令綢品上市、一律照碼九扣一個月、
遼寧鐘樓南 久和隆綢緞商店謹啓 中國電話第二三〇九號
附設 剔莊半價部 多數係眞絲貨品 —買一尺送一尺— —買一丈送一丈— 比布便宜

中法儲蓄會 東三省總分會
特獎 「〇六五三三」 得現大洋壹萬元
頭獎 「二〇四六」「九九四〇」「三七四〇」「一〇三八一」「七三二八」「一一八九二」 六個各得現大洋二千五百元
二獎 「〇九三二」「六一二四」「一一六二」「六九一九」「四一六五」「一三〇一」 六個各得現大洋四百四十九元
三獎 「七四六三」「一〇七六五」「八四八六」「一〇八三〇」「一〇六八二」「一三五五〇」 六個各得現大洋二百八十九元三角三
四獎 「一六四一」「一一〇九〇」「六二五三」「一一六三三」「三四〇三」「一二二七九」 六個各得現大洋一百七十四元五角
五獎 「〇二一一」「三九九五」「一四九九」「九八三九」「一三二六三」「一〇七七」 六個各得現大洋七十四元八角三分
小獎 末尾「陸」字 一千三百七十七個入全會者得十五元入五分之一者得三元其餘依此類推
凡五月份交款得獎諸君請隨時到會領取可也
會址 遼寧大西門外電車道西 中國電話一六六五號

四平街分館遷移廣告
逕啓者本分館前址窄小不足辦公今租妥四馬路仁壽街一町一番地義和順樓房前後六間於五月二十日遷移新址望新舊定閱本報刊登廣告一切事宜請至新址接洽恐未週知特此聲明
四平平分館經理孟繼雲啓

恭頌 東北陸軍騎兵二旅四團團長 周公曜辰德政
夫除 家之干城也然若得勁旅須求良將否則不過烏合之衆雖成紀之師望其保國衛民烏可得乎前駐訥河四團團長周公曜辰久戎行學識宏富待部屬威猛兼施對商民謙和備至雍容態度藹可親而所屬官兵尤能仰承團長之意各勤其職以致到防以來閭閻清平市廛寧靖去歲該團奉令防俄備受辛苦而周公夜守戰手臉皴裂當該團去訥之後即超大幫股匪迫交涉和解周公率回訥當日席未暇暖立時出發在城南談家窩堡等處抓獲匪首中華等四名擊斃數名奪回人票十餘人槍馬若干地方立見安若周團長者誠堪謂軍旅模範人民保障茲當開拔之時無以爲爰登報端以彰盛德
訥河縣商會敬頌

青岡分社啓事
敬啓者敝分社前爲疏通文化起見曾在縣屬興化鎭立代派處一所委任索鳳閣爲經理嗣因別有高就致停派現經友人介紹另委李毓華先生經理兼訪員該鎭如有定閱刊登廣告請與李經理接洽可也再敝分社新聞記錄日見增多經理人兼顧難週特聘王寅春先生爲訪員担任訪稿事宜恐未週知特此聲明
青岡盛京時報社經理金萬選啓

花柳清毒唯一新藥 不欲打針機會到了
驅梅掃毒丸
血液爲臟腑收輸之作用全身周流循環人得賴以生活倘含有毒質勢必身體衰弱四肢疲軟或筋骨疼痛各種疥瘡腫瘡痛疔痿皮膚腫爛連綿不絕至其中食毒最烈者莫如花柳一經傳染非但流毒全身且延及妻孥遺患無窮今有英國禮氏大醫生發明驅梅掃毒丸其攻效有不可思議之效力此首善治花柳一切病症不論新近久遠以及傳染病小兒胎毒等症服之神效
定價每盒定價大洋一元二角 外埠函郵加郵費大洋二角
遼寧小西關祠堂對過分往所 大生藥房

吉林延壽號 係吉盛宏藥舖茶葉書籍三字營業 本有奉天吉盛興銀股二俸半、吉盛 近年虧累甚鉅以民國十九年五月廿號將宏記有吉盛興股作價兌與長春興順誠號邦大藥商接收兌價現大洋五千元整下足分文不欠不日宏記程振海全興順誠席轉三赴延壽號清算 中權夥安全惟新玉增劉閣約新東司歸出號該二人間 他人作保等情吉盛宏概不負責特此聲明長春 謹啓

大連旅順間 入周水 旅順開 大連到
▲告白刊資 一行五號字每日現洋一角 一個月
全年現洋

161

北方政府案
各派意見略接近

【北平二十二日電通電】關于建設地方政府問題曩者在北平曾數次協議之閻馮廣西改組西山等各派代表之意見未能一致其原因爲馮派及改組派主張以黨務爲重心而閻派廣西派西山派等主張先建設軍政府統一反蔣各軍爲重心以黨務爲第二因之兩者主張至今未見一致最近各方意見略形接近立妥協本月內預定發表組織北方政府內容

【北平二十二日復旦電】黨務問題連日協商尚無最後結果意見分歧趙丕廉覃振等仍在分頭接洽以期各方意見接近再開會協議發表共同宣言

閩省財政益感困難

福州訊、閩省政局現仍無發展、中央方面日前來電、委省政府委員陳培錕暫代省主席、以維現狀、陳氏即去電力辭、嗣國府文官處復電陳、畧謂奉蔣主席諭、委派該員代閩省府主席、以專責成、所請由三人(陳及現在職之省委江屏藩林寄南共三人)輪値、無此先例、仍着該委員負責辦理、所請辭職、着勿容議云云、陳氏當再去電、作二次之堅辭、尚未得覆、在此省局停頓之中、最不易維持者、厥爲財政、緣財政廳長兼財政特派員李承翼、旣已迭向國府辭職、國府雖未予照准、但察悉李氏一時不能來閩、經迭次電令省政府派員暫代、省府則以並無相當人員可派、經覆請中央簡員來閩代理、聞中央原派顧子言來閩、終以顧氏探知閩省財政情形、認爲無術維持、於是中央亦中止派代之議、而現在代行廳署職務之唐敦伯、係李承翼離閩時所委、唐本爲總署秘書、於奉令代總署職務後、對地方感情未能圓滿、遂有公民李朝生等向省府控告唐氏六欵、請予撤究、唐亦感於應付困難、迭上六次辭呈、省府遂令唐、關於重要事件、均由府核辦、日常事件、由該員負責同時李承翼亦有電飭唐、關於重要事務、以及包辦捐稅更換屬員等件、均須請示於省府、無形之中、旣成爲省府兼辦財政、而關於軍政各費之措籌與發放、遂亦均由省府主持、惟各方勢不能直向省府索費、因此尤感不便、省府乃於三日下午三時、在府召集軍政聯席談話會、到者海軍陸戰隊總指揮陳季良、五十六師師長劉和鼎、省政府主席陳培錕、代行財廳財署職務唐敦伯等、是日討論事件、(一)關於陸戰隊餉欵問題、及軍政各費之設籌、均有長時間討論結果、議決由省府督飭財廳財署負責設籌、(二)關於維持省垣治安及剿匪問題、亦均略有決定、(三)關於陸軍四校同學會所請設立閩永清三縣消鄉處問題、僉以清鄉事項、已有軍事當局負責、似無設立該清鄉處之必要、交省府據議核辦、下午六時許方散會、聞陳培錕並決定本(五)日再函訂江屏藩林寄南兩委員、在省府續行詳細討論財政問題、蓋因目下廢曆節關屆屆、財政事件亟須預籌、以免臨時周章云、

豫東之戰局——北軍甚不振
南軍進佔蘭封考城
獲俘虜二萬一千並軍器多數
萬選才等竟被捕獲
石友三部亦向黃河北岸潰走

(上海二十三日電通電)據國民政府發表中央軍于二十二日晨完全佔領蘭封及考城山西軍四萬餘遺棄大炮三十五門並機關槍小槍等多數向西方退卻被中央軍繳械者達二萬一千人

(南京二十二日商通電)中央軍劉峙顧祝同兩軍二十一日俘虜反蔣軍旅長以下一萬二千人西北軍在蘭封附近後退萬選才軍四師有投誠中央說政府部內充滿戰勝氣分

(上海二十三日電通電)據國民政府公報石友三軍向黃河北岸潰走結果中央軍獲俘虜七千人並槍械六千挺因劉茂恩部背叛萬選才楊效歐等巨頭盡爲南軍所捕獲北方軍竟不決戰似已總退却

【南京二十二日聯合電】由歸德退却之萬選才軍因孫楚及楊效歐指揮之山西軍來援在蘭封線恢復陣容準備邀擊中央軍惟中央軍向蘭封開始總攻擊時期預測當在一週間後山西軍主力及西北軍將參加戰鬪結果對于兩軍之前途可有相當重大影響中央軍因總攻擊歸德結果損害不少在蘭封戰有眉睫時之今日補充兵員整理戰線頗呈繁忙

【南京二十二日復旦電】蔣介石馬【廿一日】電京云我軍自克歸德後已有破竹之勢昨日平津軍團開始攻擊第二軍蔣鼎文部由太康到達杞縣刻據其由楊徐集來報孫楚楊耀芳關福安等部今晨開始總退却我軍已俘獲二萬餘人又據第十一陳師長由甯陵來電稱劉茂恩已於今晨就職即率全部向楊效歐部襲擊并扣留萬選才在甯陵等語晋逆渡過黃河南岸者當可不使漏網而三五日內我軍必可克復汴鄭矣

列寧與甘地(三)

菲烈布米拉原著 邱佳意譯

列寧與其人格

列寧之最辛辣敵手俄國社會主義者蘭透亞爾達諾夫、陳述列寧不嫌執重要國務中、快然引見僅携些許報告之一勞働者時之情形云「余(亞爾達諾夫)一睹與列寧經會見之勞働者、則即時感覺此勞働者受異常感動、猶如別人、蓋此勞働者平常雖爲靜肅且有理智、然至此、乃忽如醉人、滑嘴饒舌『洵唯對列寧余(勞働者)所不嫌粉身碎骨…唯依列寧余之斯生活始能開拓…嗟夫、余等從來若奉如此之皇帝、則能享受如何幸福蓋必有想像所不及者矣、亞爾達諾夫俟此勞働者稍恢復平靜後、又問云、『列寧究竟向汝說何語』、答謂、『凡世界中所有之物悉數爲汝戰、須奪取全部世界究竟爲無產階級之所有、雖然、所可注意者、除余等外、絕不可信別人、祗限余等爲勞働者之朋友且爲已方而已、想該勞働者向來例聽此種空虛之煽動的詞句、爲代窮乏生活屢聽約地上樂園之此項詞句、該勞動者究竟爲何形如此昂奮乎、因列寧之强深之信念而感動耶、抑爲絕論人格之磁力的影響乎、

無數人民甚憎惡列寧並認爲反基督教徒、然亦有無數人民、以爲解放俄國者、頗崇拜之、無論弟子與敵派、彼等全部以爲彼世紀間罕有之一大現象、頗受其感動影響列寧在農民之愛慕與憎惡之間、忽加以神秘偉大之程度、俄國女詩人塞胡里那關於列寧之傳說略謂、『妾(塞女士)常聽所謂『舊式信仰家』及其信徒等以可畏之信仰心、幾陷於一種忘我狀態、誦記聖經全卷、以大聲念經、彼等置列寧於獸類中、並視爲反基督教徒、詎料、該信徒中之某人(即一馬具商)在鄉下某市、一方引照聖經、在一方舉手作種種姿態、極力辯護列寧據該人意見、列寧由富者奪取豐饒土地之行動、蓋非不適聖經之至意『加家於家、加田於田、恰行如已一人在此地上、爲他人不遺土地者必受禍患』由此特殊信徒觀之、可謂列寧齎來神之震怒、並成就伊薩耶之豫言、在正統派信仰家等所居住之村落、村人等狂言的(據彼等慣用之詞句則爲『聖經的』)告白對列寧之信仰、有身瘦紅頭之一男、此人加入列寧黨、時常扛槍出席所有之集會、威嚇的聳肩闊步、又爲証明列寧之政治行動之正當計、叫喚聖經詞句、凡關於列寧所流布之話、雖均發現、實讚憎惡及反對等、然無論實讚憎惡反對之何種、均係熱烈的、至不關心者、即一人亦絕無、饑餓之農民及勞働者等貧困人民、悉數對於列寧、均創造美麗之傳說」

列寧之成功即僅率數十萬之部下以掌握一萬萬五千萬人之支配權一層、究依何物得其達因不待論矣、其人格使與列寧行乎、實無不依人格之感化、所接觸之人、甚受感動、同時浸潤於遠隔山間之僻村、查共產黨之統治組織、實依武力之維持、又依秘密警察之偵探及迫害等能維持其組織、殊屬確實事實、雖謂事實旣如此、然至能使其權力活動者、除由列寧文字所發散之偉大威力並其人格之蠱惑外、並無他物存其間也、(未完)

高松宮抵亞

【亞丁二十二日聯合電】高松宮同妃兩殿下所乘之鹿島丸今晨九時抵亞丁午後二時出航赴蘇士

粵軍班師入贛北進

【上海廿日復旦電】譚道源師梗(廿三日)開拔赴贛毛炳文師由潯集中候命返粵朱紹良令六路行營結束陳濟棠馬(廿一日)宴蔣光鼐蔡廷楷各師軍官六百餘人宴畢兩師即開赴韶雄候命陳亦將赴韶余香兩師一部亦將回師

閩省近狀

福州訊云、國府前委陳培錕暫代閩省府代主席後、陳以閩省軍事財政問題、甚難應付、曾三次電向國府辭職、均蒙覆電慰留、不容卸責、陳乃擬赴滬一行、面謁楊樹莊、報告閩省最近情形、請示辦法、嗣因楊已由滬赴京、進謁蔣主席、對於閩事已商有頭緒、聞日內即可回滬閩、行遂作罷、又以本人在第一屆省政府任財政廳長時、所發行之地方善後公債、於去年十二月底舉行第二次抽籤後、迄今四閱月、財政廳催籌到還本欵項五萬元、尙差十萬元、政商兩界、僅促開支甚急、爲維持信用起見、特於八日赴廈門向銀行錢莊兩幫、籌借欵項、準備開支、大約一星期內、即可返省、省府事務則託江屏藩林寄南兩委員共同辦理、至楊樹莊何日可以返閩、此間尚未接到確報、惟聞楊返閩後、對閩局仍暫維現狀、以待中央辦法、但關於軍事財政兩項、因爲事實問題、省府雖可暫緩改組、而此則不能不亟籌解決之策、軍事方面、龍巖永定上杭武平各縣、仍爲共匪鄧毅威阮山等部盤踞、而駐防閩西之張貞師、因調一部出駐潮汕、兵力薄弱、未能積極進剿、遂使赤氛日形蔓延、汀州連城寧化清流各縣、則爲叛兵周志羣部竄擾、駐防閩北之盧興邦師、雖會調陳榮標盧新銘兩團前往交界各縣堵截、均僅取守勢、未能進攻、雙方尙在相持中、財政方面、自一六政變後、財務行政系統、完全紊亂、駐軍隨地提稅充餉、省方無術制止、現駐閩海軍陸戰隊總指揮部、因特派署不能按月撥付軍餉、亦提倡財政獨立、計劃於防區內之廈門莆甯興化三地、各設一財政處、總理度支事宜、果爾則財政前途、將更陷於悲觀、又近月以來、省會各機關經費、全恃中央每月之十五萬元協欵接濟、但亦僅能發給七折左右、若其他臨時費用、無論多寡、籌劃均極困難、

共匪陷粵石歧

【上海二十二日國聞電】匪共黨(廿日)陷石歧陳濟棠代陳策率艦往剿已陷滄平之鄧剛毅撤回龍巖與傅柏榮開永定坑市謀再犯大甫朱毛進窺平遠縣長率衛隊出城駐守

劉文島赴湘

【漢口二十二日復旦電】劉文島奉命赴湘與何鍵商要公定日內即返漢口

蒙古二次預備會議
大會改二十九日開幕

【南京二十二日復旦電】蒙古會議蓑晨(二十二日)九時開第二次預備會到全體代表及蒙藏會全體委員四十餘人仍由李培天主席討論議案第一册關於教育類衛生類宗教類各案均議決交第二組審查馬福祥蓑晨(二十二日)由皖抵京大會原定宥(廿六日)舉行因青海代表已由綏遠起程來京故改艷(二十九日)開幕

英對印取彈壓政策

【孟買二十一日電通電】警察官三百名本日(二十一日)赴印度國民協議會逮捕正副議長及其他幹部因該逮捕之報告交易所及其他市場一律休業

唐生智謀招撫舊部

【北平二十一日商通電】前日由南方抵津之唐生智預定一兩日中離津南下與閻馮兩巨頭會見策劃對于在中央軍中之舊部招撫與背叛計劃

縮軍剩餘充當減稅
日政府決實行既定方針

【東京二十二日聯合電】關於因倫敦條約成立所節省之剩餘財產用途政府及與黨如在議會等處言明充當減稅之用然海軍部內因該協定成立量減少有擬以上項剩餘金補充之意向表面以國防欠缺統帥權干犯等國民易解之名辭脅迫政府以謀奪取剩餘財產源整備海軍力其目的非在與政府閧執希圖和解以上爲政府洞而政與黨之觀以海軍縱有如何理由亦按初志以輕減國民負擔之見地邁進減稅

張靜江否認主和電
與滬各報記者談話

【上海二十二日復旦電】張靜江於本午由徐州到京當即行車返杭經滬語各報記者本人并無通電主和事現前方連戰皆捷士氣益壯逆軍指日即可掃平等語

日本勞働組合法案
資本家側協議反對

【東京二十二日聯合電】政府於下次議會有提出勞働組合法案之意於鑒團琢磨郷誠之助兩男對此爲謀資本家側態度統一於二十二日午后二時在丸內工業倶樂部召請東西實業團體代表懇談結果以社會局案歐美諸國亦無此例爲急激之事於日本產業界勞働界均不利意見一致至反對運動方法定下次協議於午後四時散會

印度銀行
黨滙兌風潮

【孟買二十二日電通電】印度銀行爲反英運動者乘二十一日受滙兌風潮二十二日仍然繼續收回預金

日文相招宴
四國選手團

【東京二十二日電通電】第九次極東競技大會副總裁田中文相于二十二日午後三時在上野精養軒招待中日菲印四國選手並役員等八百名開歡迎會

廣西善後督辦問題
陳濟棠保薦呂煥炎

【上海二十二日國聞電】陳濟棠薦呂煥炎兼桂善後督辦桂省府未成立前暫設設置局採委員制管民財教建各政

傳作義赴前方視察

【天津二十三日國聞電】傳作義漾(廿三日)赴前方視察

閻在石行營
設井陘鑛局

【天津二十三日國聞電】閻錫山在石莊井陘鑛局設行營中原主力戰在端陽節前後

中日南京事件交涉
中國側態度仍無誠意

【南京二十一日聯合電】南京事件中日兩國委員之共同調查業經完竣將俟中國側委員提出損害查定表後重光代理公使與王外交部長開始交涉爲政治的解決本日(二十一日)兩國委員會見時豫定提出查定表□國側以證據不充分爲理由竟不肯提出該查定表其態度仍無誠意因之賠償問題前途暗澹不能遽許樂觀

王正廷請假

【南京二十二日聯合電】王正廷因病在滬療養向行政院長譚延闓呈請給假二週間但外交多事結果允准一週間之休假

軍事特捐實行加徵
省政府訓令財政廳迅速遵辦

北平訊云、河北省政府昨訓令財政廳云、爲訓令事、案查前奉閻總司令卅電開、蔣氏纂黨竊國、政治則賄賂公行、財政則揮霍無度、土匪遍地、不加過問、窮兵黷武、民不聊生本總司令受軍民之請求、黨員之催促、不得已中止出洋、就陸海空總司令職、陳師百萬、討伐蔣氏、師旅既發、需用浩繁、若不籌足軍食、將無以促軍事之進行、茲再四籌畫、擬就十九年分各縣政府經徵錢糧每兩米谷每石加徵軍事特捐兩元、上忙一次收足、只以一次爲限、本總司令向以不輕加人民担負爲職志、惟此次革命、非我晉冀察綏四省人民、戮力同心、踴躍輸將、不足以成大功、希各該省政府遵照辦理、并曉諭人民、共體斯意、以濟時艱此令、等因、當將本省連年災禍農民凋敝、并上忙錢糧已開徵情形、於魚(六日)復電陳明、并請解釋在案、嗣奉齊(八日)電開、查河北困難情形我亦深知、且晉察綏年來尤甚惟師發在途、需費浩繁、爲大局計、不得不忍痛加征、以資接濟、此次討蔣、財政爲勝負關鍵、我方惟一困難、在此一點、非我數省人民敵愾同仇、努力輸將、殊不足以破大敵、至卅電飭由上忙之錢糧每兩加徵軍事特捐兩元、係指一年份全數錢糧兩數而言、由徵收上忙錢糧時須徵足、只以此一次爲限、並非限於上忙附徵、其已完納上忙錢糧者、亦應飭令補交、以資畫一而昭平允、所有頒發布告一節、除由此間印發外、希由省府錄敍卅電原文布告各縣、曉諭人民、以期迅速、並希將該省原有錢糧兩數米豆石數及蠲免數、先行電復至要至要等因、自應赶速遵辦以濟軍需、茲經全體委員會第一七七次會議議決、通令各縣並內發佈告、一面行財廳照辦並先查明數目呈復等因、除電復並印發佈告、先行令發各縣張貼曉諭民衆知照外、合行令仰該廳迅速轉飭各縣遵辦並先將本省十九年度額徵及蠲免糧銀數目、逕電總司令查核爲要此令、

豫省府成立

北平訊云、萬選才楚緯經等近被任爲河南省政府委員、業於前日就職、並發通電如左、(銜略)均鑒、竊選才等先後奉中華民國陸海空軍總司令閻電令開、任命萬選才爲河南省政府委員兼主席、楚緯經、梁文淵、凌濤、徐旭升、王青霖、李時、李純如韓多峯爲河南省政府委員、並任命楚緯經兼民政廳長、梁文淵兼財政廳長、凌濤兼建設廳長、徐旭升兼教育廳長等因、奉此、選才等遵於本年五月十八日敬謹就職、伏以中原多故、內政不綱、圖日務之刷新、集衆思以廣益、惟職分所寄、自當共竭愚誠、惟是豫省近年以來、兵燹頻仍、瘡痍滿目、烽火徧境、統馭難言、民治以上下交困、而無術撫綏、財政以割裂無餘而久成桔竭、空掌赤手、險象迭生、方殷、饑饉尤甚、情悰悚散、究於大戢、其如徧野一無子遺、呫危情形、鱗心休目、治標治本、斗者俱窮重寄同膺、相對束手、尙望不遺在遠、惠賜南針、俾得密濟之方、藉免顚隮之患、臨電翹跂、無任屏營、委員兼主席萬選才、委員兼民政廳長楚緯經、委員兼財政廳長梁文淵、委員兼建設廳長凌文、委員兼教育廳長徐旭升、委員王青霖、李時燦、李純如、韓多峯同叩巧、

擴大救濟失業事業
已向各地方長官通牒

【東京二十二日聯合電】政府鑑於現下失業者有激增傾向決定擴大失業救濟事業施行範圍關於作同補助條約緩和財源問題內務大藏兩省自前在審議中現已決定二十二日午前經內相藏相決裁以潮內務小川大藏兩次官名義向各地方長官發出左項通牒

一、裝記四年一月三日通牒不僅六大都市適用其他地方亦適用之
二、對於水利土工田地整理森林組合事業失業救濟寄與時應詮議事業所需詳細費用
三、失業救濟事業使用國產材料相當多量時直接勞力費不滿事業費總額之三成亦予以認可
四、按通牒第三項失業救濟事業勞力費應在事業費總額二成以上

日本統帥權案糾紛
政府對軍部反目未解決

【東京二十二日電通電】政府軍令部財部海相三方面關於統帥權問題之糾紛其後無何等進展但依近日情形軍令部對本問題之意向業已明瞭現下政府如向軍令部表明倫敦會議最後案政府措置爲遺憾之事或表明將來國防計畫事項必注意於得軍令部同意後方可決定等意旨則軍令部亦必有諒解問題可告解決但政府以此等事爲重大問題恐遺禍根於將來即

一、政府有編成大權輔弼責任將來必得軍部同意如明確時則憲法第十二條之實體成爲軍部認爲負擔責任之變態爲造成二個政府
二、倫敦會議條約案御諮詢前按軍令部之意需則爲重大難關

因上項二點故絕對不得採取前項措置對於軍事參議官會議之召集亦所不喜因之兩者間尙無接近之情勢此糾紛當延至樞府御諮詢爲止

教育勅語紀念事實

【東京二十二日聯合電】自明治二十五年教育勅語煥發以來本年已達四十年其紀念事業費四萬圓已經帝國議會之協贊文部省因之擬定十月三十日實行紀念事業故預定二十四日在地方官會議席上協議具體案

何成濬赴前線視察
第三軍團出發信陽

漢口訊云、國民革命軍討逆軍第三軍團總指揮何成濬、於本月十日、率該軍團指揮部人員出發信陽、本人即轉往漯河視察陣地、俾便見機指揮各部、進前討伐、平漢線不久當有戰事發生、茲將何氏出發情形、敘述如下、本月十日下午七時、何成濬偕同行之第十軍軍長徐源泉及歡送者、由第三軍團總指揮部分乘汽車、直駛大智門火車站、沿途警戒森嚴由第十三師七十七團第三營與中央憲兵第一營負責、當汽車抵站時、十三師暨省市政府軍樂隊之樂聲大作、氏身御灰色軍服、即於樂聲中登車、其先行登車者、有第三軍團參謀長陳光祖、秘書長華覺明、暨該軍參副等處人員及特務團一團、同行之兵站總監部副監黃振興亦已先作、待七時一刻、汽笛一鳴、何氏遂與歡送者何應欽、夏斗寅、劉文島等握手而別、省市黨部各委員省市政府各廳長各科長各軍各師駐漢辦事處長及民衆團體代表共約五百餘人、亦點首舉帽歡送、此行指揮部係往信陽、何徐黃三氏則直赴漯河、所掛車輛共二十有八、何成濬於臨行前將省府主席職交吳醒亞代理、另委張貫時爲該軍團駐漢辦事處處長、復以省府主席名義、發表留別湖北同胞書如下、成濬無似、忝主鄂政年來戡定叛逆、不遑啓處、於今年二月始克就職視事、環顧吾鄂、浩劫頻經、瘡痍滿目、方冀聚策群力、矢忠矢勤、以察吏清匪爲目前治標之策、以實施訓政爲永久根本之圖、耿耿孤懷、諒爲我全省父老兄弟姊妹及在事諸同志所共諒者也、詎意天不厭亂、叛逆復興、閻馮兩逆、野心難戢、自外生成、乘大亂之初平、竟稱兵而犯順、吾鄂當南北要衝、爲首都屏藩、成濬受國家之多難、謀梓桑之自衛、身膺重寄、責無旁貸、深維戡亂方可以訓政、定國即所以救鄉、此今日奉命出發、劍寢履皇、不敢稍安不能自已者也、惟是成濬出發之後、所有全省政務、端賴我在事諸同志淬厲精神、互相團結、協力共進、期臻上理、救國救鄉、匹夫有責、在諸公固義不後人、在下恢則竊願共勉、至於阻兵安忍之罪、終歸殲滅、溯唐前事、不待遠徵、凡我全省父老兄弟姊妹、務望熟察順逆、各安生業、勿爲反動方言脅迫、共黨邪說所麻醉、固後方、竊彼兇謀、此尤成濬區區殷殷掬誠相告者也、

兵匪擾閩西

福川訊云、朱毛共匪又由粵贛邊境三度竄入閩西、汀屬之武平長汀上杭三縣告急之電、紛紛不絕、而長汀以北之古城樓子壩、并寧化縣西北鄉、日前有小數贛軍十二師三十六旅周志羣部潰兵竄入、經民團擊走、不意周旅大隊潰兵、復絡繹而至、民團力薄、不敢抵禦、汀寧兩縣鄰接贛邊各鄉、遂完全爲該潰兵盤據、贛屬之石城瀛閩屬之古城均被佔、並設立司令部、惟此項潰兵在寧金譁變時、肆行搶劫、均已脫離軍籍、足、故並無遠圖、日有一部份受朱毛之勾結、已決乘閩西防務空虛之際、進佔汀杭武連等縣、前倚朱毛共匪、爲其阻擋追擊之贛軍、後藉龍岩永定等地土共、爲其屏蔽、時安樂休息之志、閩西一隅、處此共匪叛兵土共三部層層壓迫之下、形勢之危、自不待言、新編第一師師長張貞因兼有剿匪司令職銜、且鑒於閩西此受共匪叛兵佔據影響、所及、必致牽動漳泉廈門等處防務、勢不能不過問、但該師防地遼闊、目前正在掃除侵入漳屬漳平南靖華安一帶之土共、實未能抽近圖遠、兼籌并顧、經將此情形飛電省方請示辦法、同時閩北方面光澤縣縣長陳冠露亦電省報告周、旅潰兵有分從贛邊侵入閩北之勢云、

河北加徵軍事特捐

錢糧每兩米豆每石加徵二元

北平訊云、河北省政府訓令財政廳云、爲訓令事、案查前奉閻總司令卅電開、蔣氏篡黨竊國、政治則賄賂公行、財政則揮霍無度、土匪遍地、不加過問、窮兵黷武、民不聊生、本總司令受軍民之精求、黨員之催促、不得已中止出洋、就陸海空總司令職、陳師百萬、討伐蔣氏、師旅既發、需用浩繁、若不籌足軍食、將無以促軍事之進行、茲再籌畫、權就十九年分各縣政府經徵錢糧每兩、米豆每石、加徵軍事特捐兩元、上忙一次收足、只以一次爲限、本總司令向以不輕加人民担負爲職志、惟此次革命非我晋冀察綏四省人民戮力同心、踴躍輸將、不足以成大功、希各該政府遵照辦理、并曉諭人民、共體斯意、以濟時艱、此令、等因、當將本省、連年災祲、民生凋敝、并上忙錢糧已開徵情形、於魚日復電陳明幷請解釋在案、嗣奉齊電開、查河北困難情形、我亦深知、且晋察綏年來尤甚、惟師發在途、需費浩繁、爲大局計不得不忍痛加徵、以資接濟、此次討蔣財政勝負關鍵、我方惟一困難、在此一點、非我數省人民敵愾同仇、努力輸將、殊不足以破大敵、至世電飭由上忙錢糧每兩加徵軍事特捐兩元係指一年份全數錢糧兩數而言由徵收上忙錢糧時一次征足、只以此一次爲限、并非限於上忙附徵、其已完納上忙錢糧者、亦應飭令補交、以資畫一、而昭平允、所有須發布告一節、除由此間印發外、希由省府錄叙卅電原文、布告各縣、曉諭人民、以期迅速、並希將該省原有錢糧兩數、米豆石數、及蠲免數、先行電復、至要至要、等因、自應赶速遵辦、以濟軍需、茲經本府委員會第一七七次會議議決、通令各縣、并刊發佈告、一面行財廳照辦、並先否明敵日、呈復等因、除電復并印發佈告、先行令發各縣張貼曉諭民衆知照外、合行令仰該廳迅速轉飭各縣遵辦、並先將本省十九年度額徵及蠲免糧銀數目、逕電總司令查核爲要、此令、

魯西軍事實行發動

濟南訊云、自蔣介石到魯檢閱之後、山東軍事、已實行發動、韓復榘所部第十二軍孫桐萱部之六十五旅、六十六旅、及第十四軍曹福林部之第七十八旅、均陸續由辛莊、張莊兩地向北開拔、第二十二師師長谷良民、亦於昨(十一)日率所部第五十九旅、第六十旅由濟南開往齊河長清兩地駐紮、剿下魯北之韓軍、與德州平原一帶之晋軍、在黃河兩岸、遙遙對持、尚未正式接觸、至魯西曹州各地、及隴海路歸德徐州間、自十日起、已發生激烈戰爭、閻之三方面軍、於十日頒佈總攻擊令、石友三軍大部、由考城向魯西急進、在荷澤、曹縣與第二十六軍五十五師阮肇昌部接觸、魯軍於十二日退出曹州、惟第五十五師一百六十三旅旅長李松山部、被石軍包圍在曹縣、荷澤兩縣、第十六路總指揮顧祝同、今由徐州抽調一部開往魯西單縣增防、十二日第十五路總指揮馬鴻逵、由秦安將所部分撥一部、分乘五列過兗州、開赴濟寧助戰、閻總預備軍團總指揮陳調元、亦將由濟南起程赴濟寧督戰、兗州駐[illegible]已準備歡迎、陳之省政府警衛團團長俞逢潤、今(十二)午十二時、帶所部全團過兗州開往濟寧、又早二時第二十一師師長劉珍年、及國府參軍賀耀祖由濟過兗州南下、聞係赴徐州謁蔣介石、軍事、現蔣決將總司令部設於蚌埠、以便指揮各方軍事云、

漢陽續辦鋼鐵廠

漢口訊云、建設廳長黃昌穀近鑒於我國各路路軌、多仰給於外國鋼鐵之輸入、損失綦重、莫可言喻、兼之粵漢鐵路、興修在即、所需鋼鐵鐵軌、亦甚浩繁、因特於昨具呈鐵道部、及建設委員會、請將庚款酌給若干、繼續開辦漢陽鋼鐵廠、茲將所呈原文披露下、呈爲呈請開辦漢陽鋼鐵廠計劃書、仰祈鑒核施行事、竊查漢冶萍公司、漢陽鋼鐵廠、自民國十一年以後、相繼停工、失業工人直接間接、數以萬計、前閱報載、鐵道部擬用庚款、完成粵漢鐵路新聞一則、在外人方持庚款、辦理建設事業之主張在、鐵道部力謀交通之發展、此說自屬可信、購買外貨損失頗鉅、愛國之士、正籌提倡國貨、以資抵制、漢陽鋼鐵廠、原製路軌、試用於昔日、性質堅靭、中外皆知、如置此不用、何異篋在裘衣而號寒、倉儲蔽粟以啼飢、區區之愚、以爲不可、自返鄂以來、目睹該廠停廢、機爐日就侵蝕、工人飄泊無依、固無日不思挽救、又以該公司積欠砂捐、鄂省居於債權地位、尤不應坐視不理、相與論昔、經詳爲估計、所有修理費用、連同兩個月開工原料、共約需洋一百萬元、即可開辦、化鋼爐一座、煉鋼爐兩座或三座、預計每年出鐵約七萬噸、以三萬噸應國內市塲之需要、四萬噸煉鋼、除製造路軌外、並製造鋼板鋼絲種種鋼料、以便全國建築工程材料、有所仰給、即如現在測繪之武漢橋梁、其材料亦可不假外求、故以庚款開辦漢陽鋼鐵廠、直接輔助粵漢鐵路之完成、間接促成一切建設事業之舉辦、至關重要、伏乞俯賜採納、迅予籌商、酌核辦理、以期早日撥定欵項而便開工、非特該業工人、得資救濟、國家建設前途、實利賴之、是否有當、理合繕同開辦漢陽鋼鐵廠計劃書、備文呈請鑒核施行、並祈指令祇遵、實爲公便云、

外交通史 (二一六)

第二十章 爭奪利權

英美合作將伸力於滿州 向列國提議滿州中立案

中國政府對日本在滿州之活躍、早經抱有反感、至是以爲有機可乘、藉口滿州善後條約附屬議定書第六條之解釋、表示反感、主張以第六條之『改良 Improve 』非『改造 Re-build』之意、頑强反對寬軌條日、本政府之反駁、略謂『改爲商工業貨物運輸云者、即不外改革事用之狹軌鐵路、爲普通鐵路其解釋上並無疑義之餘地、中國若强行曲解、到底不能不 認爲有妨 碍改築之意、至此點不待中國政府之協力、當可單獨實行云云、想中國政府之如此態度、全基於期望英美在 背後予以 聲援之所致、其實旅華英人中、雖多有對日不寄好感者、但英國政府在同盟之情義上、不能有聲援中國之理從而其國論亦漸次傾向中國態度爲不當、一方美國亦漸覺悟投入旋渦中之爲愚、不肯容喙、於是中國亦無可奈何、不得已而竟讓步、於八月十七日相互交換覺書、一、軌條展寬定爲與京奉鐵路同、二、大體承認先時兩國委員所查勘決定之路線、陳相屯奉天間、當可日後再行協定、三、自覺書調印之翌日起、實行改築工作、四、中國須使沿綫地方官、給與工作上之諸般便宜、 於是年八月起工、直至一九一年十一月竣工、

法庫門鐵路、錦愛鐵路、及滿州諸鐵路中立問題等、雖爲大問題、然卒不能實現、查法庫門鐵路、係中國政府由英商實林克會社借欵、並使之包管敷設、由新民屯站向北迄法庫門間之鐵路、其契約於一九〇七年十一月八日成立、日政府按照滿州善後條約祕密協約第三條、有『大淸國政府、以保護滿鐵利益之目的、須在淸國政府未收回該鐵路以前、在該鐵路附近或與之並行、絕對不敷設如何幹綫、並不許數設妨礙滿鐵利益之如何分綫』等之規定以華側措置爲違反條約、於一九〇七年八月、向中國政府促其反省惟爲中國所不顧、加以秦晤士報記者摩立遜、以及其他旅 華英人等 忽贊成此舉、以日本 政府之 抗議爲無理、因之華側氣勢益昂、於是日政府不得已公然提出抗議、一時極呈紛糾、然英政府始終保持冷靜態度、不爲旅華已國商民所左右、結果此事件遂無形消滅、法庫門鐵路失敗後、未幾、忽有英美將合資敷設錦愛鐵路、即由山海關附近之錦州起、至俄領 璦琿而 止之鐵路、已有對華成立密約說、雖然美國國務長官諾哥斯、對英國表記一九〇九年十一月六日、並對日本表記十二月十八日、遂致公文、提出滿州諸鐵路中立案、其旨趣不外欲實現嘿長官之所謂門戶開放機會均等主義、以保全中國領土、並對各國商民予以貿易上之機會均等、固無待論矣、夫欲達成此目的、一則非中國恢復在滿州之完全主權不可故各國當共同出資以買收該地方之諸鐵路、並以是爲中立移於各出資國共同管理之下、使滿州得完全爲商業的中立地位、盖爲保障中國主權之不可侵及滿州商工業發達等之最完善良策、不管爲世界保和平、即日俄兩國、亦均得便利不少、同時又倡關於錦愛鐵路之最近覺書、須要經中國與英美資本家間投資敷設愼重考慮、暗示將利用諸政治的心理、對除日俄兩國外之諸國、結言以萬一之場合、列國須以錦愛鐵路爲中心、大張羽翼枝網、以對 抗日俄 兩國等語、 (未完)

▲樺甸▼ 懋業錢莊被搶經過

新由長春商埠分來之懋業錢莊、因資本雄厚、致爲匪人覬覦、於月之十號夜十時、突有胡匪五人、手持匣槍及棍刀闖門入室、當將本號經理用被蒙頭、併照定背管兩處、連砍數刀、一面又將櫃夥司賬兩人、用繩綁縛、於是匪人等、得將官帖銀洋紙幣金票約四十七萬有奇、從容搶去、迨至匪人去後、該號大師付某甲、始將嘉某及櫃夥兩人鬆縛、即請警團追拿、奈匪早已遠颺、無從偵緝、而壽經理因傷過重、詰旦即死、嗣經姜縣長唐局長聞知、委因閭閻之中、竟出搶案、併傷事主、不禁震怒、於是勒令限公安第一分局長杜錫範、保衛第一隊趙翼、等於七日內破案、否則嚴譴、而公安局長唐佐廷、志在破案、遂僑裝出發偵探、并派隊長巡官、一併認眞查緝、天下無難事、總叫有心人、遂於日昨因匪人遺落之破毡帽、查出破綻、當以是帽、又再三研究、確爲本地糧行劉林所有、遂於月之十三號早晨、由唐局長率帶隊長長警廿餘名、逕到劉林家、將其緝獲、比經敲打、該劉林即供認結夥行搶懋業錢莊錢四十七萬不諱、當於是午即由行政股長沈子純率警廿名押同劉林赴西關、起出手槍一顆官帖一口袋於是押解回局、重加審訊、其夥伴究屬伊誰、是否仕樺、以期悉數歸案、安置之重典、以安閭閻、一俟該非供出從犯、再行續誌

▲依蘭▼ 夏倉長陞總局秘書

本邑墟倉倉長、夏玉清、於客冬十一月間、由通河調陞本邑、人極老成、作事認眞、久爲上峯所嘉許、對於售墟、無論早晚、和平對待、從無留難、所售墟觔分量、亦無不足、商民有口皆碑、現閒該倉長、經上峯拔擢、已陞爲總局秘書、藉資倚畀云、

▲洮南▼ 射擊會成績

駐洮南縣黃旅長陛鐘、於月之十日親率全旅官兵、在本縣城大西門內、舉行第三次實彈射擊會、連日演習、頗著成績計第一日演習最優者、爲六環二十餘名、第二日爲八環三名、七環者十名、六環者卅餘名、軍界中咸稱此次成績最優云、

▲大賚▼ 西米色楞 萬惡滔天

郭爾維斯旗管界八楞屯蒙人西米色楞、外號張記、蛇蠍爲心、豺狼成性、平日藉蒙王之勢、無惡不作、凡臨近各屯稍有積蓄之家、西米色楞即垂涎三尺、設法栽賍、嚴刑審訊、非饜其貪慾之心、不能釋放、稍一抗辯、觸動虎威、擅行槍斃是以鄉間農民、受其勒索訛賴傾家蕩產者、不知凡幾、均畏其勢、敢怒而不敢言、現有財產熟地二千餘晌、商當數處、溯其由來、皆用毒辣強橫手段而來、茲有前賓右屯住戶張鴻烈、係讀書人受其敲詐數次、忍無可忍、於本年二月間在大賚縣政府將西米色楞呈控、經縣長簽傳數次、終未到案、事隔兩月之久、張鴻烈在縣候訊偶到西米色楞之商當萬德昌辦事詎意該商當經理李耀華暗與東家通知、來隊多名、暗將張鴻烈拉去、到西米色楞院內、私立公堂、先用皮鞭、遍身亂打後用洋油辣椒水灌入鼻孔、最後上大掛縣忠厚成實之張鴻烈、經此毒辣之酷刑、身無完膚、嗣經縣政府查覺令公安前往實地調査、以明眞相、鄉局長奉令、立派精明强幹司法股員韓士傑帶兵十名、前往西米色楞所住之八楞屯一帶徹查數日、旋據韓股員報稱、調查經過事實、該西米色楞種種不法行爲、證據確定、絲毫不虛、且獨霸一方、幾成專制帝王、茲將查明受害者、略舉三五、以証事實、(一)八家子屯住戶陳萬財、于鳳元、譚以通匪情形、罰江錢三十二萬吊、(二)家子屯單永福、貧無恒產、强賣給不堪用之套筒槍一支、江錢六萬八千吊、五分行息、年終將小女找婆家、本利還上、(三)梁家窩堡附戶王氏、於十六年被西米□氏夫主爲匪、嚴刑拷之罰江錢三十萬吊、變產還欵、(四)西三家子屯農人高殿舉、於十七年迫賣壞槍一桿江錢八萬七千吊、以上各家、均有結押可証現閒公安鄉局長將所查西米色楞之事實、呈報縣政府、轉報省府多日矣、諒省府主席、對於毒霸元惡之蒙人當必處以極刑、而雪萬民之寃若蒙人西米色楞眞是死有餘辜云、

▲林甸▼ 吳團長來林校閱

駐防本邑騎兵第十團、第二連連長牛廣元、自今春到防後、整頓軍務、不遺餘力、刻屆春季校閱之期、團長吳松林氏、爲考査該連軍紀及教育起見、特於本月十日、帶隨員來林校閱、下榻官店十一日早七時開始點名、檢查內務、武器、服裝、及馬匹等項、十時考試官兵學科、十二時考試術科、午後三時閱兵、及分列式、校閱畢、與官兵訓話、其主要項目(一)軍紀要在平時養成、(二)注重精神教育、(三)慎重防務、(四)勿招擾地面、旋於十二時搭車返拜云、

▲昂昂溪▼ 改選鄉長

昂昂溪鄉自治會、成立數載、現屆改選鄉長之期、故各鄉董急力籌備改選事宜、已將本鄉商民有被選資格、調査完竣、日昨按名發給選舉証、以備屆時入塲投票、究竟鹿死誰手、容訪再誌、

中校令預備旅行

時際暮春、天氣和暖、草木放青、正宜遊賞、故縣立第五中校、現正練習鼓號、赶作制服、以備赴省城哈埠等處旅行、藉暢心志云、

國際運輸株式會社

資本金壹千萬圓

營業科目 一、海陸運送及運送辦理營業 二、倉庫營業 三、代辦及保證行爲 四、包辦勞力 五、委託買賣業物 六、直接或間接運送關於資金之供給 七、關聯前各項一切之業務

專務取締役 平田驥一郎

本社 大連市山縣通二二一番地

電信略號ダイレンマルツ、電話代表番號三一五一番 振替貯金口座大連七八番、郵便私書函大連局七三番

支店出張所 大連、營口、遼寧、安東、沙河鎮、鐵嶺、開原、四平街、鄭家屯、洮南、泰來、通遼、長春、吉林、哈爾濱、下九台、松花江、一面坡、楡樹、雙城堡、傅家甸、安達站、滿溝、昂昂溪、伯都納、龍井村、局子街、天津、青島、上海、浦潮、釜山、草梁、統營、大邱、仁川、京城、平壤、新義州、元山、葛麻、咸興、清津、會寧、上三峯、潼關鎮、雄基、臺北、基隆、高雄、東京、神戶

商部註冊 靈芝商標 天津 中央衛生試驗所化驗全國禁煙委員會張主席題贈(除惡務盡)

馮氏斷癮救苦金丹

天津特別市衛生局化驗註冊 展覽會得特獎(一百分) ▲社會局出示保護 ▲直隸省長傳諭嘉獎 ▲山西省署核准備案 ▲天津警廳化驗註冊 ▲太原警處出示保護 ▲漢口警處核准備案 ▲上海商會給證獎勵 ▲風行海內六十三年(本堂自清同治七年設立)

此丹專戒嗎啡海洛因等毒及鴉片煙癮輕者一付、重者三付分兩星期用均能和平不吐不瀉痛苦毫無於不知不覺中將癮斷淨且飲食驟增精神煥發已呈各省官廳化驗註冊復經天津烟台濟南河間黃縣沙河安國昌黎無錫宣化涿縣紹興等五十七拒毒會試用成效卓著戒除者已指不勝數收到各處謝函証明書▲前曾逐日在天津各報披露每付僅收回藥本現洋一元本堂爲輔助拒毒起見如蒙各縣拒毒會函購者價目尤格外克己以體濟世之心外埠函購加寄費八分或用郵票一百十三分替代 當此丹已歷六十三年非似市上藉廣告售假藥騙錢欺人者所可比擬是以本堂備有影印功效證明錄請將此廣告剪下附郵票二分即奉閱

益世保胎膏 專治婦人小產滑胎一症神效異常百發百中

總號 西站 一元郵費八分影印功效錄承索即付 分號 天津 法租界大祥市場二樓上 西馬路宣講所前九十四號 峻芝堂 ▲招請外埠經理處 遼寧經售處震泰報局 哈爾濱道外正陽四道街口啟羅巴行經理

大連 營口 安東 奉天 長春 哈爾濱

硫化料染、硫化曹達、工業藥品、各種販賣、

三井洋行

對病發藥

醫生的用藥就怕不對病不但無益而且有損若能對病發藥勢必百發百中準好無疑

茯苓精 是清血搜毒的特效藥故凡患花柳梅毒等症的人要用茯苓精去治眞能立杆見影藥到病除

茯苓精定價每大瓶現洋貳元 小瓶現洋壹元 瀋陽各西藥房代理

遼寧大西門裡路北 寶康藥行謹啓

查近來頻發家庭慘劇之原因男性亦宜注意及之！

因羞恥喪性命其愚可笑

子宮病 血道

女爲家庭之一大事 誰人皆知之子宮病 便利自己診斷法 諸名醫之說最良

自宅治療法 無資奉贈

赤白帶下之人 月經異常之人 子宮後屈之人
子宮出血之人 神經痲痺之人 不姙症之人
子宮內膜炎之人 產褥發熱之人 足腰厥冷之人
不感症之人 頭痛逆上之人 產前產後之人
欲得子寶之人必讀之

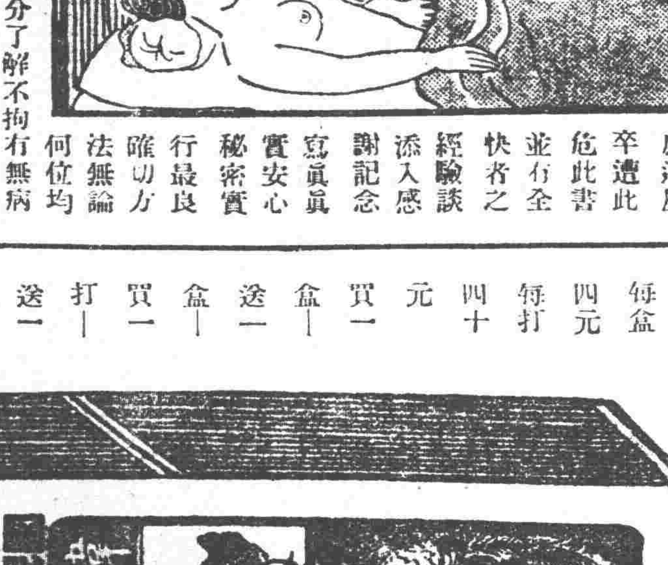

子宮病雖處女亦有之體弱之人自不待論雖強健婦女於行經時之感冒或營養不良之厚因亦有得之急應注意亦爲傳染病原因也多有結婚後行經不愼產前產後之不養生因受寒而罹急性子宮病此時急速留心夫婦相商請醫診察或施適當養生法爲最宜大抵婦人不能注意及此以爲無關大事捨置不顧久之變爲慢性身體發懶時作欠伸作事易倦朝起頭腦不□口臭鼻孔乾燥不快由局部淋漓流白帶手足冷痺肩腰疼痛內股抽筋頭痛肢暈自己亦明明知爲疾病但因羞恥不肯求醫診察且不欲家人知曉一味隱諱暗念如此容態如何可得早癒佯爲不知只惟因循病勢□重意成血道神經痲痺健忘錯亂恐怖不信他人嫉妬悲觀發熱子宮出血閉尿飽面浮腫壓待夫君卒遭危險結果近頃刺殺良人與小孩之自殺婦人屢見報端此家庭慘案之原因多係神經痲痺發作然神經痲痺之原因亦非盡屬生活難其中亦有不因生活難之家庭婦人此無非不曉衛生知識由無從羞恥心不注意子宮病調養之結果也那麼稍覺有病之兆未陷重態之際請閱覽增田醫學博士產婦人科諸名醫直接向患者說明尤爲詳細親切易解及諸名流之下山三浦稲十田中山口伊藤六博士證明推獎自宅治療法之書(總振假名附)雖極重子宮病亦能霍然萬一因循此症非不治之病也因憂慮過度卒遭此危此書並有全快者之經驗談添入感謝記念寫眞眞實安心秘密實行最良確切方法無論何位均能十分了解不拘有無病症特請婦女一度必讀此貴重書物祇以信片書讀者或以此報封皮貼付五厘郵費索閱即可住所氏名詳細記明請函東京市京橋區新榮町四之一笹岡省三即速奉贈書恐贈罄務請從速僅書明送書字樣即可矣

●天津通訊 ●緊要新聞

此新聞並非國事、及地事、乃係上海韓奇逢藥房無限公司、於天津設立分公司、行銷上海韓奇逢大醫士『黑鷄白鳳丸』此藥用化學配製、功効甚大、眞乃北省女界福音也、

設立分公司開幕大紀念

本公司名爲上海韓奇逢藥房無限公司、總公司設於上海、全國名大商埠設有分公司資本雄厚經前北京農商部註册給照、又蒙國民政府工商部註册給照在案非是普通一般的藥商所可比、發行之黑鷄白鳳丸功效卓著有口皆碑、天津設立分公司於國曆五月二十五日正式開幕茲因開幕紀念、

贈送大黑鷄 壹萬隻爲限

本公司開幕紀念、曾救女界同胞患病者起見、特贈送大黑鷄一萬隻、此黑鷄並非是普通的小鷄子、乃係南北全國馳名的、上海韓奇逢大醫士黑鷄白鳳丸、大號黑鷄白鳳丸每盒定價大洋四元每打四拾元凡買過的、均知道價錢、概無減價折扣之說、今因天津設立分公司開幕大紀念、買一盒、送一盒一打爲限、外埠購買無論購買多寡外加寄費兩角(期限)由國曆五月二十五日起、至國曆六月二十五日止、過此期限再不送了、此等機會幸勿失之也、

只限天津一處—他埠分行無效

定價 每盒四元 每打四十元 買一盒送一盒 買一打送一打 一月爲限

黑鷄白鳳丸贈送處 天津法界信昌里十三號

韓奇逢藥房無限公司

東北艦隊封津問題

蔣方爲牽制晋軍行動計、要求東北艦隊、封鎖大沽海口、經沈鴻烈電遼、表示不便照辦之意、曾誌前報、玆據續訊、南京方面、關于此項策戰計劃、仍然籌劃甚力、對于東北當局之運動、亦日加熱烈、直至二十一日、沈鴻烈之副官臧眼志及其他三名、由廟島根據地、航抵大連、即於明二十二日搭乘日輪天津丸前往青島、惟其任務、果爲此項封鎖問題、該副官等雖卒未公然表明、然亦未曾加以否認、據一說云、東北艦當局、關于封津問題、曾以修理艦體之名義、由中央領欵二百萬元、觀其形勢、東北艦隊封鎖大沽工作、殆將見諸實現云、

韓派代表來遼 又一訊
蓋係情願歸附東北

韓復榘派代表來瀋一節、已誌昨報、玆據一說、韓氏近與陳調元、因地盤關係、發生齟齬、被蔣介石猜疑、韓因是而生畏懼之心、故密派代表（高守振）來遼、晋謁當局、面述韓氏情願歸附東北、唯命是從、但不知當局能允否耳、

臧主席接見新賓代表

新賓縣民衆三千餘名、因爭灣甸子劃歸清原縣案來省、抵東陵、奉省政府令舉代表來省、該民衆即推代表廿餘名、前日來省、經臧主席接見、諭令率民衆回縣工作、免悞春耕、劃界省政府自當秉公核辦、該代表即令民衆回縣、由代表在省候示云、

反帝黨仍然潛滋 飛函恫嚇 謂將繼起

瀋市拘押之反帝黨、現正辦理結束、即將分別法治、詎知彼黨同類、遍佈于白山黑水間、即瀋陽一隅、亦多潛滋、如近日各機關多接有彼黨恫嚇函件、謂反帝宗旨、只在謀有趣味之人類生存、如不反省、必欲壓迫、誓必繼起、張司令長官據報、除令軍警嚴重查緝外、一面令行各機關一律採取穩重態度、勿爲驚擾、反致墮其鼓動之術中云、

計劃建築南大營

張學良司令長官、現以東北兩大營地方原有營房甚多、仍不敷用、特與一般重要軍官計劃、結果由軍需處發下現欵、在小南邊門外渾河地方、建築南大營、營房五千間、以便軍隊佔用云、

孔繁蔚常川駐瀋

山西閻錫山總司令、前曾會此間山西代表留一人常川駐瀋、已誌本報、玆聞閻錫山司令來電令孔繁蔚爲常川駐瀋代表、俾資接洽一切云、

鉄道用地運入 油餅應補稅

財政廳通飭各稅局、商運油餅、令隨帶護照、已誌二十二日本報、玆商埠稅捐局、以商人由鐵道用地運入無護照之油餅、究應如何征稅、特請財政廳指示、以便遵照、當經該廳於二十二日指令、由鐵道用地運入無照油餅、應予扣成川豆數目、補收豆稅、如持有客貨行運護照、運銷油餅到指銷地點者、應即查驗放行、不得再征銷埸稅云、

赤化宣傳書籍 密輸頓形增加

哈埠二十二日電訊、近來蘇俄赤化宣傳、用小册雜誌書籍等密輸國內者、愈加激烈、查其密輸辦法、多由郵包或火車托送、甚至專門密輸業者携俄書以徒步通過國境、在國內售出、至火車托送辦法、各站設置連絡員、以資遞送、如此赤色書籍、流入國內、勢如洪水、目下中日警察當局、正極力取締中、

又捕獲共黨犯

自省城發現共產黨後、當局爲維持治安計、即手諭憲兵公安兩當局、相互聯絡、派便衣勤、四處偵查、以免漏網、玆聞憲兵偵緝處、于二十二日在皇姑屯車站、見有行路可疑者二人、上前盤詰、言語支離、當即帶處審訊、並在其身上搜出宣傳品甚多云、

農礦廳新規定 國貨徵獎辦法

農礦廳長劉鶴九、爲提倡國貨、挽回利權起見、特規定懲獎辦法、玆錄如下、(一)各縣工業、凡有新發明、經總審查認爲優良者、即請省府核獎、按章予以專賣權(二)凡出產品地方、如離省較遠、交通不便者、即由該縣府代行審查轉呈、以便核奪、酌擬運輸辦法、(三)凡有奸商、以洋貨改裝、冒充國貨、竊取他人已經發明國貨品之商標、一經被人舉發、立予嚴懲不貸云、

滿鐵總裁蒞瀋 滯留數日對華交歡

仙石滿鐵總裁、在安東奉送日皇弟秩父宮殿下後、與太田關東廳長官等一同乘車離安、于廿三日午后一時四十分抵瀋、下榻於大和旅館、旋于午后七時列席張學良招宴之長官公署、預定迄二十七日滯瀋、專與華側交歡、同行之太田關東廳長官、在蘇家屯下車、旋南下返旅云、

淺野氏過遼赴歐

在赴歐視察途中之淺野洋灰會社社長淺野總一郎氏等一行七名、于二十二日午後一時、由安奉綫抵瀋、在大和旅館小憩、于午後三時五十六分北行、經由西伯利赴伯林云、

北陵別墅宴會代表

閻馮方面代表來瀋後、時有宴會情事、玆者張司令長官、于昨廿二日午後六時、在北陵別墅設宴、邀集閻方代表孔繁蔚楊廷浦朱錫障三氏、及馮方代表門致中、席間談話情形未詳、至晚九時餘、始行歡散云、

財政廳派員赴新賓縣查案

財政廳長張振鷟、以新賓稅局現有控案、特派視察員姚廷權、于二十二日乘瀋海路車赴南口前站、轉赴新賓縣調查云、

遼陽通化兩縣督學視察報告

教育廳案據遼陽縣督學楊樹東呈稱、計查廿五校、合四十五級、查學董謝暫保、損欵修築校舍、殊屬熱心校務、應記功一次、以示獎勵、孫玉璟、張俊顯、辦學盡力、關福隆、捐資興學、教員申德暄、張世福、高連貴、鍾國芳、李維國、王惠深、劉迺文、關常勤、岑世富、李慶蘭、趙文堯、田德布、寗福百、白崇禮等、教授得法、均堪嘉許、教員臘善忠、金永純、王中立、尚德恆、那全福、曹起侯、金樹侯、陳瑛圃等、教法稍差、應飭改良、教員李集新、教法不合、成績亦差、應嚴予申斥、教員劉寶倫曠廢職務、應記過一次、學董王德琛、教員魏象賢、均不稱職、應即撤換等情、吳廳長當以所陳可行、特飭該縣政府、遵辦具報云、

教育廳據通化縣督學朱恩榮報告、視察一五兩區鄉校十一處、合爲廿級、私塾一處、查校長崔永安、辦學歷久不懈、應傳諭嘉獎、校長李鍾灝、教學盡心教員趙村璞、曹振名、張廷禎等、教學合法、成績可觀、均堪嘉許、教員姚文成、王清澤、王化新、郝在中、張中山等、教法稍差、成績不佳、應飭力圖改進、于富潤、王富中等、講授生疏、成績低下、李彬、服務懈弛應嚴加申斥、周鳶炯、訓管無方、荒廢校務、應記過一次、隆福村私塾、辦理不合、應飭解散、將學生返入五區立第六小學肄業、以免貽誤等情、該廳吳廳長以所陳可行、除指令外、並于廿二日飭該縣長雜承維遵辦具報云、

對俄電權要求 卒見堅拒

東鐵電信電話管理權、經中俄双方代表、開始交涉、俄側代表達尼索夫對此之回答、大致如下、

第一條、華側要求東鐵管理之商業電報、根據四月十八日理事會決議、從由東鐵收發、應交付於中國電報當局、又東鐵與蘇俄鐵路間往返公務電報、亦應交付於中國電報局之提案、碍難討論、故按照東鐵與烏蘇里鐵路間使用之公務電報、規定爲之處理、於是華側提案、不經東鐵與華側電報局間討論、將其第一條改訂如下、凡在中國特別區與蘇俄間往返商業電報、無論由東鐵收發與否、或由東鐵所發私電、在其中國領土內者、一律由華側電政當局爲之處理、

第二條、電信機具、及其他附件之收買、在本年一月十八日理事會決議案內、無何等原則的規定、故將來本路之電綫、或其他鐵路事務上之設備、一律移歸中國電政局管理、但購價及其他提案、不應付議本會議者、乃將華側提案細目第二項、與以削除、

第三條、東鐵電信檢閱權、因該爲中俄兩國間國際電報協約之一、而在管理局長權限範圍以外、故爲之削除、

第四條、東鐵及華側電信局之電費統一案、根據理事會決議、普通每溫司徵收二十二哥乃至六十六哥、至分配案、由東鐵及華側電政局組織專門委員會、爲之審議、

第五條、關于中國電政當局與蘇俄郵電委員會間之電報收發、作成規定、爲之通告、

第六條、在東鐵沿綫一帶大站之往復私電、及一切國際電報、由華側電政當局設置電局辦理之、至小站之往復私電、由中國電政當局委託東鐵代辦、至委託站、由華側電政當局業務協定、係管理局長權限範圍外之事、故將原案與以削除、

第七條、電綫使用料金、由專門委員會審議決定、

第八條、東鐵代辦之特別區間之商業報、不通過蘇俄領土者、徵收國際電報費根據中國電政當局規定、由東鐵代收之、電信使用料、由委員規定之、

第九條、收欵之結算、于次月十五日以前與以通告、

第十條、本案關于東鐵收發電報、由中國電政當局隨時檢閱、根據四月十八日理事會決議、碍難承認、

要而言之、華側電政委員提案、除補足理事會決議外、其餘並無何等進展、只將東鐵收發之商電私電、與使用料金、得以統一、其他華側主張要點、多爲俄方所訂正、如管理權之收回、形同抛棄、

汽車路計畫 決定全省普及

據聞建設廳長彭志雲、爲便利交通、發展實業、對於全省汽車路、已決定普及、聞其計畫中、以西南二路、爲第一期、以東北二路、爲第二期、照省署前定之省道縣道沿路、漸次開通、逐于鄉鎮、一律開放、准許商營、惟東北邊遠各縣、因匪患無常、酌予限制云、

劃一度量衡 省委員審查中

農礦廳前奉部令、于一年內將度量衡劃一、該廳劉廳長、當即擬分籌備實行兩期辦法、呈請省政府核示、當經臧主席提出省委員會議、經公決交由委員彭濟羣、張振鷟、邢士廉、高維嶽、劉鶴齡、審查後實行云、

催報罪犯表

高等法院長史延程、首席檢察官朱樹聲、查本院各監獄、人數甚多、各罪犯之刑期、及犯人姓名、亟應考查、以便彙報司法院、特于十二日催令各監獄、將罪犯表尅日報院云、

鏡波湖電業決計興辦 闞擬募股本百萬

闞朝璽擬舉辦吉省鏡波湖電氣營業、頃聞經三次前往查勘後、決計興辦、闞擬向三省各要人、統共募股百萬、俟募集過於半數、即行開辦、聞張作相萬福麟二主席、已各允入股十萬元、其他一般要人、亦多興起、不難足額云、

天氣豫報

五月廿四日 晴一時曇

廿三日之溫度

平均	一五度三
最高	一九度三
最低	一〇度五

張景惠有來瀋消息

張司令長官、關於時局之和平、與東北防務之佈置、曾電召張作相來遼、繼又電召湯玉麟萬福麟來瀋、會見本報、頃聞特別區行政長官張景惠、亦在奉召之列、兼之大元帥二週

鐵道運送銅元辦法 査禁銅元入境

東北交通委員會、案准鐵道部頒發運送銅元辦法、即于廿二日通令東北九鐵路局遵照、並飭查照前令、查禁外省銅元入境云、

官留各鑛 擬定開採辦法

農礦廳長劉鶴九、以本省官留未採各礦百餘處、長此棄置可惜、呈由省政府核准開採、已誌本報、玆聞該廳長擬定辦法、先招關內各實業家出資承採、已呈奉省政府照准、日內即將開採章程公布、招徠實業家承辦云、

市電車又改點

瀋陽市電車廠長魏綸、現以白晝時間漸長、該廠電車出車時間、曾由七點改至六點、仍嫌過晚、玆改爲五點出車、于二十五日起實行云、

金融緊迫影響 稅收銳減

年來東省金融奇緊、市面周轉不靈、凡百商業、均受影響、各縣商號倒閉者過半、勉力支持者亦均不買不賣、以致稅捐機關、皆無收入、現據財政廳傳出消息、本省各局、上年年底三個月、收數均尚足比額、至十九年一二三等月、各局長征者寥寥不足比額者甚多、總計稅收、較往年減少半倍有奇、蓋因各局比額、係按往年收數最高時所定、値此金融奇緊、以故減征、將來四五六各月、本屬淡月、預料必當更行銳減云、

全省教育會議 豫定六月二十日開會

教育廳長吳家象、與該廳各科長各督學員等商議結果、定於六月二十日舉行開全省教育會議、討論完善辦法、刻已通知各縣教育局長、暨各學校校長、一律於未開會前來省報到、以便開教育會議、公決施行云、

通化縣繳車牌 亦用舊牌頂新牌

財政廳審查各縣呈繳十八年度放獨車牌、發見十餘縣以用過舊牌頂替新牌、現又查通化縣所繳各種車牌二百九十片、原鐵黃色、均已減退、並有摩擦痕跡、確係用過舊牌頂替、即於廿二日將原版發還、飭即照數賠繳云、

瀋海路設立市場稽查處

瀋海鐵路總理張志良、以市場野戲、業已開演、禁止路員到場遊覽、早有通告、而一般雜役、難免不改變服制、私行入場、遂在市場、設立稽查處、

瀋海路便橋修復

瀋海路草市山城鎭之便橋、於十八日早一時焚燬、往來客車、均徒步聯絡、該路局因關係交通、乃加派員工、前往修理、於廿一日午後二時復舊、二十二日起該路瀋海間列車照舊開行云、

清鄉總局愼重辦案

清鄉總局長臧奉九、以審理盜匪罪不至死者、應送普通司法機關核辦、惟各縣局如不便核送、難免有輕縱之弊、於廿二日飭各縣清鄉局嗣後處理不致死盜匪、應送司法機關者、須檢同原卷送呈本局、核示遵辦、以昭愼重云、

警憲愼重夏防 各當局頻開會議

省會公安局長白子敬、現以夏節臨邇、各商號按例結賬、深恐有不肖之徒、乘機行搶情事、爲未雨綢繆計、特於廿二日通飭所屬各分局、嚴加警備云、

又東北憲兵司令陳興亞、現因時局不靖、又兼夏防已屆、省垣治安、特別重要、是以於二十二日上午十一時、招請省公安局長白子敬、偵緝處長雷恒成等、至司令部討論省垣夏防妥善辦法云、

又瀋陽縣公安局長張得棠、往各鄉巡視完竣後、即行返城、現因轉瞬青紗障起、對於清匪保安兩項、尤不可緩、遂定於今日(二十三日)舉行夏防會議、討論鞏固方法、刻已飭令第一區分局長關景會、二區張懷羲、三區蘇立蕃、四區張純五、五區王文魁、六區富某、七區係局員代理、八區陳煥陞、九區馬春田等均應召先後來城參與會議、至將來公決各項、俟訪再誌、

臨江縣商會 控揭航險 聯保扣貨船

省政府據臨江縣商會電控、航險聯保假詞扣阻各商貨船、妨害商業、請查辦、當經省府于廿二日飭農礦廳查明核辦具報云、

冠蓋往來

…北寧站…

▲張錫章(天津警備部代表)廿三日早去天津
▲孫旭昌(全省警務處長)廿二日由大虎山回瀋
▲田得勝(步兵第三團長)廿二日由新民來瀋
▲鮑貴卿(前陸軍總長)廿二日由天津來瀋
▲鮑振榮(騎兵第一師師長)廿二日早去熱河
▲牛元豐(輜重訓練監)廿二日早由新民來遼
▲洪維國(山海關常關監督)廿三日早由山海關來遼
▲金鼎臣(熱河委員)廿三日早由熱河來遼

…瀋海站…

▲陳明侯(海軍司令部副官長)二十二日晚由瀋去南達木
▲馮學曾(吉林教育廳委員)二十二日晚由吉林來瀋
▲房萬鈞(陸軍卅二團團附)二十三日早由吉林來瀋

…南滿站…

▲大倉喜七郎男廿二日夜由本溪湖過瀋赴大連
▲安岡日檢察官廿二日夜返旅
▲仙石滿鐵總裁廿三日午后由安東抵瀋

金融整理委員會工作 遼省調查已完竣 吉黑調查開始在即

由四行號成立之金融整理委員會、兩月以來、業將本省金融情形、調查完竣、玆聞該會以整理地方金融、東北原屬一體、已擬定由五委員中擇出二人、專行調查吉黑二省金融情形、如紙幣種類、流行情形、發行數目、及兌換銀圓價格等項、均在調查之列、定于本月上旬出發、(實地考查、以便作整理之依據云、

步兵第六旅增添電信班

步兵第六旅、向有電信班一隊、玆該旅新近演習後、認爲不敷需用、呈准上峯、再添一班、即以步兵中分抽一排任之、業于廿一日覆准、現正從事訓練云、

傅作義代表張錫章公畢回津

平津警備總司令傅作義、前派代表張錫章來瀋、接洽要務、現已公畢、於五月二十二日乘北寧路一〇二次車回天津、向傅總司令報告云、

催報監獄衛生

高等法院檢察處首席檢察官朱樹聲、現以前奉司法部令、頒到監獄衛生事項表式、當即轉飭所屬各監遵照塡報在案、迄今多日、各監未能塡呈、殊屬非是、特於二十二日通飭各監、限文到五日內塡報到處、以憑彙轉云、

海軍江運處改組竣事

東北海軍司令部、前飭東北海軍江運部、改稱東北海軍江運處、原有經理、改稱處長、與江防艦隊部分立辦事在案、刻據該處報稱、業經遵令改組竣事、並在關防未頒發前、仍用舊關防云、

商埠局招商修路

商埠局總辦李法權、現爲修築商埠八經路南段石路工程、于二十二日招商承包、計包工料費、共現大洋六千零九十九元五角、定于五月二十六日、在該局當衆開標、以最低價目爲合格云、

孫處長已返省矣

警務處長孫紹忱、於十六日出發、北上視察、已誌本報、玆聞該處長將梨樹昌圖遼源開源開通洮南鎭東等縣、視察完畢、經四洮鄭白大通等縣、由打虎山乘北寧路車、于二十二日返省云、

政委會委秘書

東北政務委員會、以本會廳秘書現已更動、並兼事務繁要、需人助理、乃于五月廿二日委非思治爲秘書、按五級支薪、該員奉委、即日到會赴秘書廳任差云、

批示

◎司令長官公署(廿二日)

▲楊厚全等 呈控訴莊河縣稅捐分所主任史蔭棠違令補證情形由 批令財政廳查辦

◎省政府(廿二日)

▲劉子明 呈爲請照查災原結追免捐課由 批仰新民縣迅即查明核辦具報

▲蕭毓璋 呈爲春耕在即修灞萬急懇准飭官銀號貸欵由 批仰財政廳妥速核議

來函照登

逕啓者頃閱貴報五月二十一日載有補委督察員王志賢因辦事不力被白局長免職遺缺遠懸昨始補委高澤中充任等語查王志賢業已調升勅科科員並無免職之事至新委之高澤中更與此事毫無關係顯係傳聞失實惟名譽攸關未便緘默相應函請查照迅予更正以昭核實專此並頌著安 遼寧省會公安局行政科啓

逕啓者展閱五月廿一日貴報新聞欄內載火工廠張所長被查一節閱之不勝駭異查兵工廠任用職員向由總會辦委派即各部分主管人員亦無此權限所長更無論矣惟所內技手現僅有八員所謂廿餘名之數相差懸殊員工薪餉例由工務處會計科双方發放各項材料悉經材料處購置所內除每日工作爲己責外別無所司即謂月費數萬元之鉅欵從何而來至運動場固然有之其設施極簡蓋以敝所地處廠外曠野之區工人數百衛生體育似應注重即在本所房後空場之內稍事籌備添置數種運動器具以備員工下班後使作公餘遊戲兼可藉此規制工人在外生事如此一舉兩得公私獲益良多至購置之器具亦盡由本所職員集資而添者並未援及他人事實俱在豈能掩人耳目不意竟遭物忌雖天下事每多如此然於貴報訪查名譽攸關是以披明眞相免致淆人聽聞函請查照更正以昭翔實爲禱此致盛京時報館台鑒(兵工廠火具廠火工部第一作業所長張子翔啓)

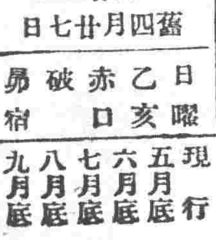

五月廿五日 舊四月廿七日 日曜 乙亥 赤口 破 昴宿

▲一白之人過于自愛不顧他人則現有之吉運恐轉於凶庚東坤吉▲二黑之人善達元氣其步雖慢然實而進艮西丙吉▲三碧之人雖關塞途鼓勇而起以資突破南東壬吉▲四綠之人北圖途半易招妨注意爲要南壬丙吉▲五黃之人與處心恒懷克容人言和平而進爲吉艮北丙吉▲六白之人午前之停頓至午後自可通達西南壬吉▲七赤之人勞少功多之日旅行企業入學皆吉西北壬吉▲八白之人隆運之日爲添建房屋擴張事業不再得之好機會艮北丙吉▲九紫之人進到重要地點力氣缺乏難進之日東南吉

行市 廿三日

中外金融市

倫敦銀塊	一八片八分五
紐約銀塊	四〇仙四分一
美國棉花	十錢(强)
上海東滙 賣	一三兩四分一
買	一三兩八分一
上海美滙 賣	四四弗一六分一
買	四四弗一六分三
上海英滙 賣	一先九片四分三
買	一先九片一六分三
日美滙	四九弗八分三
上海標金 午前開行	五一九、一五〇
又下市	五一六兩六〇
午後開行	五一七兩〇〇
大連滙申	七二兩九五
大連滙煙台	七一兩五二五
營口滙上海	二九〇兩四〇
爐銀對奉票現行	一五七元六〇
金票對爐銀現行	三兩二三〇
鈔票對爐銀現行	二兩二二五

奉天取引所

●金票對奉票（四月二十八日卯）

	午前	午後
開行	九五〇〇、〇〇	……
下市	九五〇〇、〇〇	……
大價	……	……
小價	……	……
安數	三〇萬	……
現行	九五一〇、〇〇	九五九〇、〇〇

●金票對現洋票

	午前	午後
開行	一五八、〇〇	一五八、五〇
下市	一五八、七〇	一五八、九〇
大價	一五八、七〇	一五九、五〇
小價	一五七、五〇	一五八、五〇
安數	一六〇萬	一三〇萬
洋對金	六三、四〇	六三、〇〇

大連取引所

●鈔票對金票

	午前	午後
近卯開	六五、三五	六五、三五
又下市	六五、三五	……
遠卯開	六五、五一	六五、四五
又下市	六五、五〇	……
安數	四三三萬	……
現行	六五、三〇	……

●大豆（鈔票、百斤安市）

	午前(開行)	午後開行
現袋帶	七、一四	七、一三
不袋帶	……	……
五月底	七、〇八	七、〇八
六月底	七、一八	七、一七
七月底	七、二五	……
八月底	七、三一	……
九月底	七、三六	……

●豆餅（鈔票、一枚安市）

	午前(開行)	午後開行
現行	二、三一〇	二、三一〇
六月半	二、三二五	……
七月半	二、三三〇	二、三三〇
八月半	二、三四〇	……
九月半	……	……
十月半	……	……

●豆油（鈔票、一箱安市）

	午前(開行)	午後開行
現行	二〇、四〇	二〇、四五
六月半	……	……
十月半	……	……

●高粱（鈔票、百斤安市）

	午前(開行)	午後開行
現行	……	……
五月底	四、五三	四、五五
六月底	四、五一	四、五四
七月底	四、五一	四、五四
八月底	四、五四	四、五五
九月底	……	……

開原取引所

●金票對奉票

	午前	午後
近卯開	九四五〇、〇〇	九六〇〇、〇〇
又下市	九五一〇、〇〇	……
遠卯開	……	……
又下市	……	……
安數	一萬九	……
現行	九五三〇、〇〇	九六〇〇、〇〇

●金票對現洋票

	午前	午後
近卯開	一五八、〇〇	一五九、三〇
又下市	一五八、〇〇	……
遠卯開	一五八、一〇	一六〇、〇〇
又下市	一五八、六〇	……
安數	一四萬五千	……
洋對金	六三、五〇	六三、〇〇

●大豆（奉票、一市斗安）

	午前(開行)	午後開行
六月半	……	……
七月半	……	……
八月半	……	……

●高粱（同上）

	午前(開行)	午後開行
六月半	……	……
七月半	……	……

公主嶺取引所

●大豆（現洋、一斗安市）

	午前(開行)	午後開行
六月半	……	……
七月半	……	……
八月半	……	……

●高粱（同上）

	午前(開行)	午後開行
六月半	一、三四七五	……
七月半	一、三六七五	……
八月半	一、四〇〇〇	二、四〇五〇

長春取引所

●大豆（鈔票、壹石安市）

	午前(開行)	午後開行
六月半	……	……
七月半	……	……
八月半	……	……

●高粱（同上）

	午前(開行)	午後開行
六月半	……	……
七月半	二、一五〇	二、一五〇
八月半	……	二、八四

哈爾濱交易所

●金票對官帖 三三三、五〇

●大豆（哈大洋、壹市特安市）

	午前(開行)	午後開行
六月半	一、四八〇〇	一、四八五〇
七月半	一、五〇二五	一、五〇二五
八月半	一、五二五〇	一、五二〇〇

●小麥（同上）

	午前(開行)	午後開行
六月半	二、一四三〇	二、一四〇〇
七月半	二、〇五〇	二、〇八五〇
八月半	二、〇五〇	二、〇八五〇

大阪期綿綫現行（金票、壹捆安市）

●哈大洋對金票 五五、三五

	午前(開行)	午後開行
五月底	一四三、六〇	一四一、一〇
六月底	一四三、一〇	一四一、九〇
七月底	一四七、三〇	一四五、〇〇
八月底	一四九、五〇	一四七、四〇
九月底	一五〇、七〇	一四八、八〇
十月底	一五〇、九〇	一四九、一〇
十一月底	一五〇、九〇	一四九、六〇

大阪布綿綫行（金票、壹疋安市）

龍C（布）	五、〇五
軍人（細布）	六、五〇
蝴細（布）	三、九〇
白羊（大尺布）	一、五〇
鵝鳥（斜布）	五、三五
扇面（十六支）	一五〇、〇〇
福助（廿支）（又三百斤安市）	一五六、〇〇

瀋陽糧市行（現洋安市）

大豆	一、九〇	稻子	一、四〇
豆餅	二、三〇	大麥	一、三〇
豆油	二、三五	小麥	三、一〇
白小豆	二、九〇	高粱	一、三〇
紅小豆	一、九〇	包米	一、五〇
花小豆	一、三〇	粘米	三、八〇
吉豆	二、三〇	元米	三、九〇
合豆	二、二〇	小米	三、六〇
青豆	二、〇〇	江米	三、〇〇
碗豆	一、七〇	粉米	二、三〇
蘇豆	一、七〇	稻米	四、〇〇
精子	一、三〇	麂米	一、三〇
谷子	一、三〇	秫米	一、八〇
麩子	〇、六〇	芝麻	五、〇〇

奉天金銀行

現大洋每元換小洋	一二〇、二〇
金票每元換小洋	九九、〇〇
哈爾濱現洋每元兌金票	八五、二〇
現大洋每元兌大洋	〇、〇〇
哈票每元兌現大洋	〇、六〇
現大洋每元兌鈔票	〇、〇〇

世界珍聞及其他

記蔡松坡之離婚脫險

已故偉人、寶慶蔡松坡上將、爲當民國四年、籌安會突然發起、上將已知事在必行、立將太夫人遷居津門、而已則密與滇黔諸帥、謀所以反抗之策、袁世凱、頗疑忌之、部下望風承志、乃遣兵卒入搜上將宅、至三次焉、然上將正督辦經界局、所有密電、均存局內秘書處、故一無所獲、事後上將乃入謁總統、謂鍔對於鈞座、耿耿忠誠、何見疑也、言畢、涕下、總統無辭以對、乃嚴懲兵卒以謝焉、上將由是益自韜晦、日放蕩八埠間、以消總統之忌、而與夫人亦時時反目、嘉興錢幹臣總理能訓、嘗偕友過訪、上將久不出、詢之、則上將方與夫人衝突、久而不能開交也總理入解之、見夫人面上、果有創痕、而上將尚餘怒未息、勉爲調和而去不數日、夫人即具呈法庭、請予離婚、上將以二萬金予之、曰、離婚固我所願、可速去、毋溷乃公事、而夫人遂赴日爲津東行矣、不知者、咸以薄倖上將而豈知上將適處虎口之中、先送眷行、則已萬離脫險、苟乘眷不顧、又未免失之過忍也、變計爲此、上將洵智不可及哉、◎圖即蔡松坡遺影

說香椿 (覲)

椿、有香椿、有臭椿、「椿」字之義、實兼香臭二椿言之也、惟書籍所載之椿、則專指「香椿」而言、至於臭椿、則稱爲「樗之」、或曰「樗櫟」而常人所稱之「椿樹」、則又係指臭椿而言椿樹二字之上、加一「香」字、則所指係香椿言矣、按椿禹貢作「杶」、農政全書云、「椿一作櫄一作橁、今名香椿」香椿樹者、落葉喬木也、樹之長成高三四丈、葉爲羽狀複葉、嫩時色紅、香甘可食、生食者如醃香椿、香椿拌豆腐、香椿麵瑪兒(即炸醬麵、或芝麻醬麵中之小菜)、等、然亦用滾水抄過一次、始能食之也、熟食者、如香椿餡水餃、炒香椿、香椿魚(餛飩台錁成魚形、用魚炸之)、等是也、及至夏季、葉既長成、紅色亦退、即不可食、隨後、即開穗狀之白花、結蒴果、其材堅實、可置器具、因香椿生活之年最久、故有『椿庭』之一說、今之人、稱父曰『椿庭』以有椿壽考之徵也、莊子云、『上古有大椿者、以八千歲爲春、八千歲爲秋、香椿以能久活於世見稱久矣、香椿樹之根、人亦可食、觀宋人林洪『山家清供』所載『椿根餛飩』之說、香椿根又食信不誣也、山家清供云『劉禹錫(唐德宗時人、官禮部尚書)、著樗根餛飩皮法、立秋前後、謂世多痢、及腰痛、取樗根一兩、握搗篩和麵、捻餛飩、如皂莢子大、清水煮、空腹十枚、並無禁忌、山家晨、有客至、先供之十數、不惟有益、亦可少延早食、椿實而香、樗疎而臭、惟椿根可也』、可知以香椿根而作餛飩食之、清晨十數、既可作點心用、亦可免去立秋前後之痢疾及腰痛等、所謂一舉而二善備者也、

然欲得椿根者、須有香椿樹者、始能有之、吾意果能常食嫩芽香椿、亦未始無益、臭椿亦落葉喬木、高數丈、皮粗、色似漆質、鬆而白、不材之木也、莊子云『吾有大樹、人謂之樗、其大本擁腫而不中繩墨、其小枝卷曲而不中規矩、立之塗、匠者不顧、匠石之齊、見櫟樗樹、其大蔽牛、是不材之木也、無所可用、故能若是之壽』、故臭椿樹之木材、除作大鼓(取其音脆)、及柴薪之用以外、其他、直無所用、況其生於庭院之中、每遇烈風、枝幹被折、房屋常之每至毀頂、故人咸厭之、諺曰『樗樹過房、家敗人亡』、謂臭樗樹、人家有此臭樗樹、爲官斫去之、無使生長、至於郊外田畔、種臭樗樹、固非全無可用、臭樗之葉、亦羽狀複葉、惟有臭氣與香椿正相反、花色白成穗狀、結子後成莢、熟落因風飛散、故其種子之傳播、最爲廣遠、故其樹最多而易活、香椿則常以葉爲人摘食、營養不良、爲樹生殖不繁、因種子傳播不易、今栽香椿之法、每於春分前後、鄉間即有栽種香椿者、故菜市上之香椿、皆由農家香椿樹之摘取、而來販賣者也、臭椿樹以無人注意之故故、其栽培方法、無人言及之、

人血兒重生長 奴隸溺兒芋葉 (孟夏)

孟夏無事、倍覺寂聊、果有何等珍聞、堪作談話資料、亦惟逐數幕識、轉較戰報爲有趣也、錄之如下、(一)人體共有二加侖(二)女孩兒初生時體重七磅又十兩、(男)女孩兒初生時平均體重七磅又二兩半、(三)兒童生長最速之期間、在生下後六個月、一個月中、增加百分之五强、(身體之高度)體重增加百分之二十、(四)非洲每年的工人、輪送阿拉伯當奴隸者、計二千人(五)美國百分之八十七溺死者爲男女嬰孩(政府之統計)、(六)美國芝加利佛尼亞洲有一種芋、其葉長四十一英寸、寬十二英寸、世界罕見其匹、

樂器考 (索尼)

琵琶 『琵琶』一名藈婆、見搜神記、釋名謂『本出胡中、馬上所鼓、推手前曰琵、引手却曰琶』隋書音樂志『今曲項琵琶豎頭箜篌之類、並出西域、非華夏舊器』唐書禮樂志云、高麗琵琶、以蛇皮爲槽、厚寸許、有鱗甲、楸木爲面、象牙爲桿撥、畫國王形『又云』五絃如琵琶而小、北國所出、舊以木撥彈、樂工裴神符、初以手彈、太宗悅甚、時後人習爲搊琵琶、

三弦琴 見西河詞話、『三絃起於秦時、本三代之兆鼓鼓之製而改形、易響、謂之弦鞉、唐時樂人多習此、世以爲胡樂、非也』、

月琴 晉書元行沖傳『有人得古銅器、似琵琶、身正圓、人莫能辨、行沖曰『此阮咸所器也、命以木絃之、其聲亮雅、樂家遂謂阮咸』按阮咸即月琴、見通典『阮咸形似月、聲似琵亦名月琴、今呼曰阮可而証也』

拍板 見研北雜志『宋趙子固每醉歌樂府、執紅牙以節曲、紅牙即拍板也、』合璧云『晉魏之代、有宋纖善擊節、以拍板代之、此拍板之始也』与拍板本無譜、明皇令黃幡綽造譜、乃於紙上劃兩耳以進、問之曰、但能聽、則不失節』見樂府雜錄、元史禮樂志云『拍板制以木爲板、以繩對之』若然則與今梨園之所用者、當類似矣、

笛 應劭風俗通發『笛、帝武—指漢武帝而言—時仲丘所作也』笛古作篴、見周禮、如是、則周代已有之矣、惟古時之笛、皆爲直吹、式類今制之簫、仲丘所作、或合今日之制係橫吹者然終未可知尚待考、

返老還童法 南洋實施記

佛羅納富博士、歐洲一著名外科醫生也、最近由日本以至上海、逗留可二日有某報記者訪之於其寓次、爲談返老還童之新法甚詳、法爲博士所苦心研究而得者、以一種猴類之後腦腺、設法移殖於人之體中能使老者返童、壯者益健、博士研究此法、始於一九一〇年、曾以十年之功夫、以禽獸之身實驗其法、結果良善、乃以施於人、類其效如神、爰爲譯其談話如下、以爲我國人之好奇者告、

(一)在南洋各地試驗受患者二千人、博士言、余法實爲在返老還童術中之最平安最有成效者、觀於歷年在各地受余手術之人、即知余言之不虛、余前受印度及印度支那兩政府之邀請、歷在孟買、加爾各答海諾、秘亞爾、及曼谷四地、公開試驗、受余手術者爲數可三四百人、余此次來滬、本亦擬作公開之實驗、第以行色匆促、事不可能、實驗之舉、惟有俟之來日矣、記者又詢以歷來受術者爲數若干、博士言數已逾二千餘人矣!、

(二)一次受術爲效八年、其中已有一百十二人、已受第二次之手術、蓋此種返老還童術一次受術、爲效八年、八年之後、仍須重行施治、否則其身體仍回復其舊態矣、記者詢以第三次手術如何、則以世上未有受第三次之手術者成績如何、不可得而知之也、

三言二語

假使一個妻子看作『深閨伴侶』是丈夫的義務時、那末他必以此爲苦而不以爲樂了、

虞洽卿爲母所立石像 乃中國空前之新創作

上海函云、甬商虞洽卿之母方太夫人、是月爲其死後一年、九十冥壽之期、并立石像於墓前、行奠基禮、賀客到其龍山觀光者甚衆、該石像雕琢極精、亦極神似、古來祇有銅像鐵像石像、實爲方太夫人之創作、從此除石將軍石馬相之外、又多一種石夫人、閩湖南常德童烈婦祠中有眞貌捏成之泥像、今龍山有眞貌鑿成之石像、一爲年少之美人、一爲龍鍾之老婦、一泥一石、同可流花於世矣、

寶貴 那破倫一世之小腸猶在 喀羅林克勒姆脇骨依然 英國網羅人類遺骸幾乎完備 頭蓋骨一萬個均陳列於館中

倫敦函云、英國倫敦博物館陳列世界貴重的參考品、醫學陳列館陳有頭蓋骨一萬個、爲網羅世界各國人種之頭蓋骨、此外尚有那破倫第一世之小腸、愛爾蘭嘉爾斯與布萊音之脇骨、及希臘喀羅林克勒姆之脇骨等云、

英國首相麥克唐納 曾髮剪半部奔赴議場 哈米爾敦夫人竟誤穿華服 原來關懷責任均不敢遲延

倫敦函云、英首相麥克唐納氏、邇來因國務蝟集、頗感繁忙、最近出席議會、因得片刻餘暇、至議院內理髮室理髮、藉休倦體、正舒適間、驟聞開會鈴聲來自議場、此際頭上之髮、僅剪去半部、麥氏責任心既切、而議會尤有雖首相亦不得踈懈之規則、遂奪門而出飛奔議場、以髮剪半部之姿容、就大臣席、致滿場拍手迎之、惟此時間迫促之鈴聲、不僅一麥克唐納失措、勞働黨議員梅里馬克奈斯哈米爾敦夫人、時正在沐浴、突聞鈴聲、遑不摘衣、上衣誤穿中國服、適被首相之炯眼看破、一般無不讚嘆二人之責任心重云、

女醫入宮 傳爲盛事

馬德里地函云、西班牙醫學界、最近有一特殊消息、即婦人名醫馬利亞蕭德拉維斯女士、因有新知識及手術、由國母陛下召入宮中、對皇子阿思西麗亞殿下及其弟等、有所診視、一時西班牙人均引爲盛事云、

美國電影明星 克拉寶 情死未遂記

美國電影明星熱女郎克拉寶近因種種原因、和她的未婚夫李祺莫曾一度決裂、其事頗饒興味、紐約新聞報紙、爭相刊載、美國電影雜誌記者、更誌爲探索、才從他們口中、得了許多眞確資料、爲成下面一段紀實、關心熱女郎的人們、競相傳閱、熱女郎可算是現在美國女明星中之最使人注意者、試譯於次、

凡見過克拉寶的人、誰不稱她是個活潑伶俐、富於情感的熱情女子、這種熱情奔放、純任自然的女明星、自然不像一般幽默靜淑的小姐、這在常人看來、固然認爲這是她的天性而在她的未婚夫眼中、覺得有些看不下去、這便是他們反目的起因、至於使他們反目的導火線、却是爲了一次郊游的原故、

在先、克拉寶邀李祺莫同去奧勒門陵梯游玩、李因他事、不能與偕、因囑克拉寶也不必去、克拉寶見他不去、也不從他的電話、各自去了、李祺莫因之大不滿意、待她歸來、竟向索還那價值萬金的訂婚戒指、克拉寶對此、亦頗心傷、兩人愛情、因而破裂、

初、克拉寶因患盲腸炎症、醫施行剖割、當行手術辰光、醫者偶不留意、致使割後猶留痛苦、醫者後復察覺、謂非再割不能告痊、但熱女郎對此刀圭重下、未免驚懼、故爾一再遲遲、不忍遽受、及得李祺莫重傷女心、舊疾轉遽、腹痛似不可過、醫者又勸再割、克拉寶在憤恨痛楚之際、便即承諾、因電告李禎莫、囑往一視、李却含笑不去、雖經克拉寶的女書記田馥一再商請、李仍不改其強硬態度、待田馥詳述克一息奄奄、即平日對彼不釋然處、亦不能與垂斃的人計較往事、不然、恐有不測、此生即無相見機緣、李祺莫始爲之動、愴然而往、兩人既遇、盡吐衷曲互相諒解、乃驅車同入醫院、是日見者謂克所着寢衣、衣上血淚斑斕、曾一度圖自殺未遂、因此杯弓蛇影、道途傳說均謂克拉寶情死未遂、

次日李祺莫又偕一舞台明星瑪玲樸逢共同拍影、瑪玲是已故明星范倫鐵諾的膩友、李祺莫得識瑪玲、亦爲范倫鐵諾的介紹、李見其品貌俊美、因聘爲女主角、此爲職業上的關係至於有無其他關係、別人尙無所知、但紐約新聞報、曾有短論、大意謂李祺莫與克拉寶的婚約如何,我們暫不具論,不過李氏對憔悴病院中的克女郎、毫不加以憐恤、反日與瑪玲相親暱、所爲何者、李祺莫讀報後、極力否認、彼與瑪玲有何關係、並訪克解說一切、而他們也又重訂婚約了、

韓奇逢之小照

蘇州李女士來函感謝韓奇逢大醫士黑鷄白鳳丸
啓者敝患經血之症三年餘每逢經期腰痠腹痛月水減少時常增多服湯藥數十瓶仍毫無效見白帶絲毫不見有功後閱上海申報載有韓奇逢大醫士黑鷄白鳳丸神效購服半打病已除根奉函誌謝請登報端以資介紹同病者有所問津焉 慧文啓

購者認明上海韓奇逢大醫士黑鷄白鳳丸並免得冒牌記害人婦女照經血病服假藥如此黑鷄白鳳丸特效頗有速効經血病服之忠丸力大萬靈之藥老婦服試萬至妊娠子月經復心忙女腰腿腹症立百發百中有

心跳或年久之白帶久不孕育子宮寒冷速服此藥見影之功以湯潑雪之效購服一試其效力便知
定價每打四十元每盒四圓吉黑區每盒哈洋五元每打五十元
總發行上海四馬路中和里韓奇逢藥房無限公司
分發行天津法界信昌里十三號 韓奇逢藥房無限公司
哈爾濱道外萬國車票隔壁韓奇逢藥房無限公司
遼寧大西邊門外三經路東邊
韓奇逢藥房無限公司分發行
天津設立分公司 開幕大紀念贈送黑鷄白鳳丸一萬盒買一盒送一盒買一打送一打 由國歷五月二十五日起至六月二十五日止過期不贈只限天津一處 他埠分公司無效贈送處天津信昌里十三號韓奇逢藥房無限公司

油漆塗料 製造批發
大連市裾野町
滿洲油漆股份公司
電話長九六〇〇番

東北講武堂上校教官金君海峯來函感謝精血素藥片確能添精補血增加氣力奇效如神謹將原函披露如左
華北大藥房台鑒 逕啓者鄙人側身軍政兩界歷有年所軍事旁午案牘勞形遂致精神虧損身体衰弱兼之前歲被人傾陷荷蒙長官特達之知明鑒萬里垂青格外不信市虎奇寃得白由是感恩圖報益自策勵盡心職務夙夜勤動數年以來未敢稍懈詎至今日感受操勞過度之症矣每一操作則覺四肢無力精神倦疲服藥無數毫未奏效時自焦慮無以爲計旋由友人介紹購服貴行代售之精血素一盒甫罄即覺精神舒暢氣力倍增服至半打前病盡失宛如少年洵非世上一般補品所可及誠體弱者之救星益壽强身之聖藥也鄙人感謝之餘無可爲報敬具蕪函附送照片一幀祈刊報端籍申謝悃兼以介紹同病者知所問津焉特此敬頌財祺
東北講武堂上校教官 金鰲 三月廿五日敬啓
精血素藥片定價 大盒現洋五元半打廿五元 小盒一元半打五元
總經理處遼寧城內中街路南 華北藥行
東北總批發處駐遼小西城門北大清宮對過 普克德藥行

伯龍氏立退雀斑藥
專治 雀斑酒刺 汗斑風斑 血熱疙瘡 確有特效
定價 每瓶大洋五角 每打大洋五元
各埠均有經售通函購買因包裹過小一次至少須購半打郵費不加
雀斑
遼寧鼓樓南 永年西藥房監製發行

西醫李伯龍 小兒科
每日午前九時起至十二時止午後出診
門診號金二角 出診二元 車資不加
寓遼寧鼓樓南永年西藥房

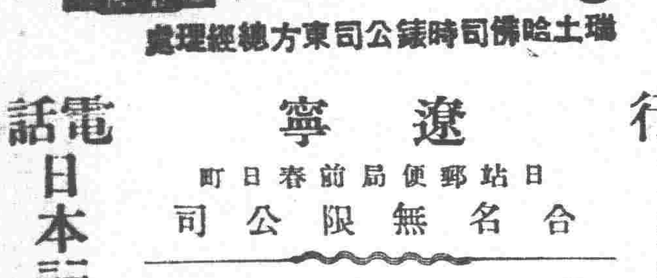
哈佛司顛動不妨錶
哈佛司錶 機械堅固 走時準確 顛動不妨 價廉式美 經久不損 實錶中首屈一指
瑞士哈佛司時錶公司東方總經理處
分行 大連 連鎖商店街銀座通角
遼寧 日站郵便局前春日町
合名無限公司 森洋行
電話日本三〇三一 二七二一番

七世祖傳張氏聖藥
遼陽郎家寺村杏林堂張夢九醫士
寒痂膏 能提升嬰兒氣歸家 治婦女經寒腹痛腹脹久不受孕經水不調貼之有奇效
消疳散 主治小兒食積成疳面黃肌瘦無論疳之有否均可服用久服常服能令嬰兒肥胖並治食積作吐瀉肚痢疾一袋全愈兩三袋完全除根不犯
嬰兒清熱平肺散 驚怖失魂咳嗽吐血四時瘟疫神昏搐抽一切內熱等病服之特效 小孩干城
代理處 大西關信義長 小西關信源長 大南關大德祥 日站瑞升東 北市場信源長 大北關恒興元 中街吉順隆 小東關同興合 大東關慶太長

歐美生乳藥
下奶靈藥
下奶靈藥
此藥服後 發暢乳腺 濃厚有力 湧湧如源 兒得康健 母樂欣然
遼寧發行所鼓樓南歐美大藥房西號
長春 中西藥房 全 泰和藥房 吉林 中西藥房 開原 德祥厚 哈爾濱 中西藥房 營口 元勝川 大連 華泰藥房 蓋平 恒裕堂 安東 瀛西藥房 千金寨 崇盛泰 公主嶺 三合分
每瓶 一元二角

調查徵求
精血素治愈之人數 治愈者來函之指證
本行在東省創銷精血素藥片以來頗蒙各界人士熱烈之歡迎紛紛購服以致此藥之銷路近函大爲激增本行今爲考查此藥之成績起見澈底調查其治愈之人數於國歷五月二十日起至七月二十日止在此二月期內確能治愈者之人數若干編爲表冊以備考查是以今特登報調查徵求治愈諸君像片一頁並新賜函證明以資參考另附郵包費及手續費郵票一百六十分寄至遼寧普克德藥行當即奉送精血素值現大洋十元來函必須掛號以免遺悮

精血素之主要成分
精血素係生精補血藥片根劇最近分泌學之研究加以理化學之操作尚取健壯動物体內之生命素及胃液原素脺液原素以及腦汁原素脊髓內分泌之液質爲主要成分加以珍貴之植物性藥品之要素提取其精華而去其糟粕按生理學與醫學藥物學詳加參考而製成此精血之原素是以入人體內頗有添精補血之力强筋壯骨之妙尤能健脾胃而增飲食理腎虧而生殖旺盛於人体爲最需要故此藥出世以來經各大官府醫官分晰化驗及各大醫學家臨症試用均皆贊許認爲近世無上之滋補强壯藥也
主治 經血不足 腎虧陽萎 食機不振 以及婦女 神經衰弱 房事無能 面黃枯瘦 久不受孕 遍身倦怠 夢遺滑精 四肢無力 子宮寒凉 精神減少 胃不消化 夜不能眠 赤白帶下
精血素藥片內含精血之原素有充分之滋養料爲獨一無二之强壯藥非他種興奮補藥所能比若能按法服用必能達到返老還童之目的面色鮮艷白髮轉黑以上列是精血素藥片之特能非獨自誇請君一試方知非大言欺人之品可比也
定價現洋 大盒五圓 半打二十五元 小盒一元 半打五元
詳細說明書函索即寄 歡迎各處代理簡章函索即寄
經理處 遼寧中街 華北藥行 吉林河南街 五洲大藥房 長春三馬路 中西大藥房 長春四馬路 泰和大藥房 江省南大街 育生堂 哈濱正陽街 東華藥行 安東通濟街 東益號 大連西崗街 康德記藥行 營口馬市街 文勝大藥房
遼東總經理處 南洋新嘉坡 普克德藥行
中國總經理處 上海 普克德藥行
東北總批發處 駐遼小西城門北大清宮對過 普克德藥行
各省城鎮各大藥房均有代售

嵩田醫院花柳專門

本院對於花柳一科專門研究素有心得所用之醫藥器械皆係德國最新發明者無論新久如何危險之花柳病卽梅毒下疳淋症橫痃等類或屢經醫治而不見效者何妨來院一試不但收效敏捷而且取費從廉一經醫愈之後永無復發之患本院研究斯症實爲濟世活人普救同胞非金錢目的者可比如困苦貧民無力就醫者一槪分文不取患者諸君注意幸勿一誤再誤也

遼寧小西關大街上頭路南茂林賓館對門

遼寧商業銀行滙兌存欵廣告

經理中津各埠銀洋滙兌[illegible]並收存欵分活期定期如定期計存現大洋金票一年按月利息一分九個月九厘六個月八厘三個月六厘存活期現大洋按月息四厘金票月息三厘此項存期存欵隨便支用如存奉票[illegible]定期活期所有利息隨時核議以上均以千元起碼如有大[illegible]存欵[illegible]可致方參酌市面金融愈格外從優本行信用[illegible]如蒙惠顧不勝歡迎

遼寧大西門裡商業銀行謹啓

電話 中六百十五號 六百二十五號 日二千四百零八號 二千五百四十五號

五金 機器 雜貨

紅銅、黃銅 錫、鉛、亞鉛 建築材料 鐵材 平白鐵 瓦壠鐵 各樣俱全

各種兵器 製造機器 工具皮帶 電料 發電機 鉄道、機材 磅秤、水唧

禮服呢 麻絨 大衣呢 綿布 軍人市布 紅洋標布 漆皮、油布

本店 大連市監部通

支店 大阪市南區安堂寺橋三通 長春城內東三道街 哈爾濱道裡大新城大街 吉林省城三姓 吉林省城富錦 天津日本租界桃山街 錦縣城內東街

大信洋行

遼寧大西邊門外路南

電話 中一〇九二號 日二二三七號 日長二五一九號

養育嬰孩 首先推奬此靈藥！

▽嬰孩得病 ▽嬰孩虛弱 ▽或胃然氣絕搐搦慌忙的欲調治時

本藥之靈効忽開母親之愁眉

常備本藥隨時活用 愛兒卽康健一家卽幸福

小兒良藥

樋屋奇應丸

主治効能：眩暈、氣絕、五疳、解熱、疳病、麻疹、下痢、癎癇、夜啼、食傷、腹痛、惡心、吐乳、下瀉、青便、消化不良、胃腸衰弱等一切症奇効如神

藥價金：一角 二角 三角 五角 一元 二元 三元 五元 特利包一元

代理店 大連 賣藥會社

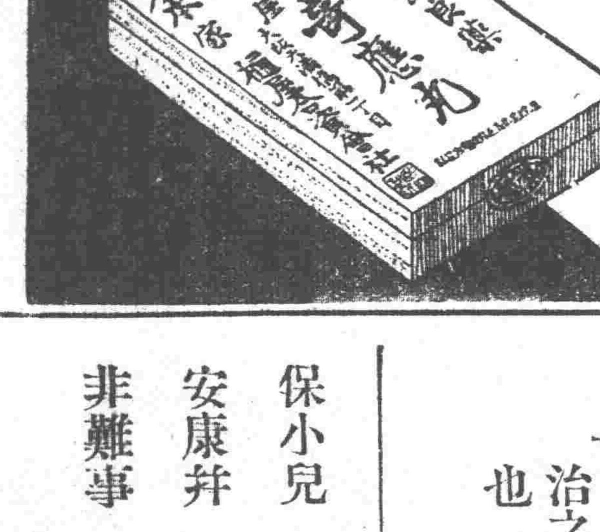

代售處

大連 華泰藥房 同 華西藥房 同 同春藥房 同 德記西樓藥房 同 同德藥房 同 康德記藥房 同 德記全棧藥房 同 廣生堂藥房 同 德興藥房 同 志義成藥房 同 中興藥房 同 天和藥房 同 東信藥房 金州 德記藥房 同 慈仁東藥房 同 志義成藥房

普蘭店 志義成藥房 同 康德記藥房 同 德順藥房 皮口 稻田藥房 同 集義生藥局 同 仁德裕藥局 城子疃 保和長藥局 同 集義之藥局 瓦房店 永泰隆藥房 同 康記藥房 松樹驛 元慶昌藥局 蓋平 成春堂藥局 同 會春堂藥房 芝罘 山東藥房 同 華義藥房 威海衛 生生堂藥局

東京精工商店製

大王牌唐箕附推米機

(4)

本機絕對模造不許權威有專賣特許

本機不用特別的裝置木製唐箕卽依本機一部可又谷與米分得別粗轉子機以本機不見比他機

機器五金行

同天洋行

奉天日站琴平町六番地 電話二一一四番

大注意立案藥一瓶（好）

新紅血

不驗打藥針者注意 有毒去毒無毒清血 花柳病去根完善藥 立能洗除全身血液 每瓶一元五一切花柳毒症善後清血尤効

金剛鐵色藥片

男女唯一強精。最新鐵質藥。虛弱者補之。虧損者扶之。不但陽萎者立舉。反行增精補血。可稱萬能。達人生之快樂。作男女愛情之要素。加料破後用。忌茶水。一日服兩回一回兩片房事前服六片 美印一度高加索柏羅斯大醫生加料金剛鐵色藥片現已 每元四角總代售哈濱柏羅斯藥房 江省中西藥房 遼寧大生藥房

安東大生東 安東吉盛隆 富錦縣大德堂 宋站天德太 長春天保堂 吉林三益堂 湯源壽成堂 遼陽天玉堂 海倫天豐恒 鐵嶺廣興德 拜泉錦和盛 吉林永德堂 錦縣福金生 江省中西藥房 公主嶺三合公 寧安濟藥行 吉林文西藥房 嫩江中生藥房 一面坡衛生堂 營口綏聚興 四平街康德記 雙城源升東 青岡縣華昌藥房 吉林五洲藥房 錦縣天壽藥房

綏化同春興 望奎同發泰 湯源世源祥 長春福泰堂 雙州廣和堂 明水廣生和 金州志德成 遼源德慶合 衙倫久逢長 吉林泰慶西 長春義和謙 千金寨信仁堂 吉林濟生藥房 大連華西藥房 昂昂溪大青堆 長春永春和 佳木斯春和堂 遼寧中西藥房 華沙河德慶永 巴彥長發藥店 安達縣延壽堂 敦化中西藥房 江省中西藥房

保小兒安康并非難事

只用嬰孩自己藥片可矣 有很多很多父母因小兒多痛弄得害怕非常以爲保他常得安康其難有如登極其實何嘗有這樣難呢若備嬰孩自已藥片一見孩子微有不適卽便施用一二劑病可立愈體可强又奚用担憂若是耶湖北潛江福音堂唐金城君來書云「我家備用嬰孩自己藥片歷有年所遇小兒偶有不適或泄瀉食滯或傷風咳嗽或出牙發熱輒投以此片莫不立愈誠嬰兒無上妙品也」 價目每瓶六角六瓶三元郵費免收遠東總發行所上海江西路六十號韋廉士醫生藥局各埠藥房均有代售

彼之夫人前曾遭劫

因血虧剝奪其康強致患婦科各症且看韋廉士紅色補丸如何救治之也

血虧之爲病猶之盜賊每乘人不備奪其寶藏制其生命環球婦女於不知不覺間致罹於此症而喪生者殆難計數其病狀最著者厥爲胃呆心跳背痛肢癱頭疼心煩不眠多[illegible]瘦面黃唇白懶於作事神疲升塔氣喘苟因循不治夭折堪虞治之之法含補血清血其道末由韋廉士紅色補丸在此四十餘年中已曾救治無數血虧之婦女卽由其清補血[illegible]腦筋之功而奏恢復康强之奇効也

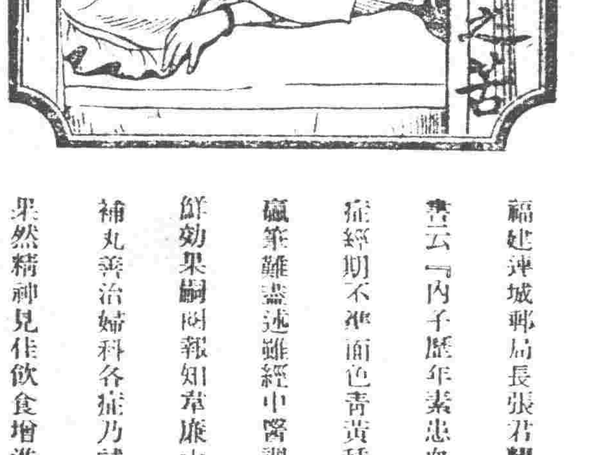

福建連城郵局長張君耀臣來書云「內子歷年素患血虧之症經期不準面色青黃種種虛羸筆難盡述雖經中醫調治殊鮮効果嗣閱報知韋廉士紅色補丸善治婦科各症乃試投之果然精神見佳飲食增進於是繼續服用竟得百病消除康強勝昔此皆賴韋廉士紅色補丸之功局勝感激」閱者須知血虧之症非特婦女患之卽男子亦多不免惟韋廉士紅色補丸之功無分性別均奏奇效若其他各病由血虧腦弱而起者如消化不良未老先衰瘋癱病痰咳嗽血以及婦科各症其治療之功亦已名聞寰海矣 價目每瓶一元五角六瓶八元郵費免收

遠東總發行所上海江西路六十號韋廉士醫生藥局 各藥房均有出售 索送衛生小書函索卽寄

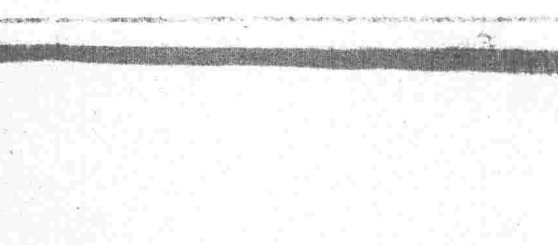

清血解毒 喜肥力

凡人之生長皆賴乎血液之週流而血液之週流乃所以健康肢體舒展氣管之關要也故血液稍有虧損體質因之衰弱敵染力繼之而減少外毒乘虛而入卽醫書所謂血勝毒則敗之血敗毒則勝之實斯理也然毒性不一毒質各異論毒之最烈者莫甚於花柳毒也輕則害及終身重則傳遺後嗣設治之不善卽有性命之虞凱輯氏兄弟大醫生洞觀斯情實難袖手故採選上等清血解毒藥材經專門化學藥劑師提取精液毫無雜質藥性溫和而不猛效力宏富而不燥爲違和者易於飲服實係清血藥之一大王也 凱氏輯兄弟大醫生聖藥喜肥力 係清血解毒無上之佳品此藥功能清理血液洗除週身之濕毒及諸種潰瘡使病者添置白血球增加敵染力發達筋肉活潑血液專能滅逐毒質使毒循序而出不遺根基凡服此藥者定能脫離病域而登壽世非虛語也凱輯氏兄弟大醫生內服清血解毒喜肥力

主治 清血解毒除濕化瘰。皮膚斑點。梅毒痂瘡。骨節疼痛。癰症背瘡喉鼻腫。升頂歸後。梅性疥瘡。濕氣脚氣。毒性結核。軟硬瘡疾。血分不清。虧氣虧血。男婦各種。勞虛及婦女花柳梅毒症。或毒性。不孕或因毒閉經。或梅毒化膿。或子宮作潰。或毒串終身不孕。赤白帶下。月信差前差後或終日淋漓不止。以及脫落毛髮。頭毒痔瘡喉痛音啞。毒染耳聾。或梅毒入骨。一經服用。百毒俱消。血液立清。元氣恢復其身體體壯之而壯設無病之預防。或疑似之毒症。及血接傳染。均可服用。故西人每以凱輯氏兄弟大醫生聖藥喜肥力均賀爲血清誠哉斯言也。

中華代理店

北平各大藥房均有經售 天津各大藥房均有經售 通州心順成 營口萬順成 營口義順成 綏中縣大增堂 義縣東和堂 錦縣福金生 唐山大藥房 秦皇島永盛昌 山海關公和祥 烟台福興昌 興城德興堂 旅順仙芝堂 旅順大德堂 金州義藥局 瓦房店天和堂 呼蘭河天和堂 雙林站會榮堂

遼寧日站恒濟堂 遼寧北市場恒濟堂 遼寧中西大藥房 遼寧和勝泉 遼寧裕慶德 遼寧大吉祥 遼寧萬生堂 公主嶺同利生 四平街三合公 開原天德堂 遼陽德祥原 營口義和堂 營口大藥房 營口西中大藥房 義興成餘記 營口洪春堂 營口天和堂

千金寨德泰興 梨樹縣天德堂 本溪湖春和盛 安東人生東 安東福興東 鳳凰城大德生 蓋平盛春義 大石橋樂合祥 海城德增福 大連西崗廣和堂 大連天和藥房 大連華泰藥房 大連華西藥房 鳥兒[illegible]盛發祥 橫道河子天合堂 熊岳新泰興 范家屯德發和 滿[illegible]子廣生堂

北鎮縣福陞永 吉林寶升堂 樺甸天益堂 吉林瑞發祥 吉林育生遠 吉林順義堂 吉林天益堂 吉林世德堂 吉林下九台 長春世德堂 長春世一堂 長春城裡天和堂 長春同德堂 長春天育堂 洮南縣德慶仁 長春三馬路中西藥房 錫山德厚興 張家灣德泰增 雙城縣義合長

雙城縣世昌增 雙城縣世一堂 盧台大同仁 阿城縣世昌永 江省泰華西藥行 一面坡德和鈺 昂昂溪育升瑞 安達站萬春堂 公主嶺德泰祥 滿洲里德茂盛 呼蘭縣錦和彩 呼蘭復合堂 綏化縣和發福 綏化縣泰德西 富錦克永生藥房 富錦廣和發 佳木斯天德堂 西集廠百工藥店

通河縣同發德 甜草崗新來春 濛縣洪泰成 巴彥縣同發廣 巴彥信記書局 海倫天益恒 海倫久遠長 拜泉照相館 拜泉華昌 望奎英美煙公司 蘭西中西藥房 豐樂鎮通聚成 大來縣衛生藥房 海拉爾洪順堂 寧安縣永生堂 寧安縣振興堂 寧安縣萬生堂

鐵嶺福合盛 八面城德慶同 遼源德會慶 遼寧歐美西號 雙城堡永德堂 大沽義和文記

設無處購買諸將欵寄至駐華總發行哈爾濱道外泰華西藥商行立即奉上不致有誤 價日每瓶洋一元五角每打十一元五元

遼寧代理店 鐘樓南 大成大藥房

皮國臣尤岐山果正犯乎
鞫訊甚嚴駭人聽聞

浩然里李宅之慘殺案、自公安局刑訊後、皮尤二犯、迄無眞實供狀、開審時、該犯等有時昏迷、信口胡說、至所供究竟爲姦爲仇及殺害之經過情形、均無一定言語、殆滿醒後、則又惟求速死、因之自局長對之亦無辦法、惟有暫時停審、以待同犯鄧海泉歸案後、再行處理、是以外間一時盛傳、李宅之慘殺案、殆係另有原因、不然、兇犯等明知不免於死、而終不暴露眞情、當別有其隱情之所在焉

另一消息云、皮國臣尤岐山二名兇犯、經白局長迭次審訊、均供稱慘殺李宅全家八口不諱、該局以關于司法刑事案件、于今(二十三日)上午將皮尤及各嫌疑犯、一併移交地方法院辦理、至在逃之鄧海泉、刻正在通緝中云、

禁烟記念六月三日
省政府飭屬舉行

省政府案准禁烟委員會咨、每年六月三日定爲禁烟紀念日應舉行紀念、聞省政府當即轉飭各屬遵行、紀念辦法、(一)黨政軍各團體各學校工廠商店一律懸掛黨國旗(二)省市縣由當地政府召集各機關團體學校代表舉行紀念典禮(三)各學校是日舉行講演會、演講鴉片禍國事項云、

西站泅水池開放在邇

日站自來水塔下之滿鐵泅水池、豫定六月十日許開場、正經社會課積極準備中、該場門口、改由東側公園入口云、

球訊

同善醫科專門學校之『青天』藍球隊自戰勝『亞星』球隊及滿洲醫大之『飯桶』隊後、該校校長劉曜曦博士、對該校藍球一項、愈謀進步、以期盡善、近日又組成『耀明』『病夫』『軟泥』『蜻蜓』等四隊、預備對外比賽、並聞該校『青天』隊、今復與青年會之『晚楓』球隊、訂於本星期日(廿五日)上午十句鐘在同善醫科專門學校藍球場作友誼之比賽•此英勇幹練之諸球員、數日間即行精密之訓練、屆期將大有增光于藍球界云、又東北大學籃球隊、青年會藍球隊、約定沱賽藍球、準于二十四日、下午五時、假青年會、球房舉行、由劉學敏評判云、

財政廳擬設遊藝室爲公餘娛樂

財政廳新任第一科長劉廣沛到任以來、對於政務、整頓不遺餘力、頗蒙張廳長所倚重、現以該廳積習不良、職員下班後、放蕩不定、亟應謀相當娛樂、以資培養品格、聞現擬添設遊藝室、並球場、俾職員公餘、藉以消遣、果能實行、於該廳職員、裨益匪淺云、

海龍局長被控

財政廳長張振鷺、現據海龍縣商會電控、該縣新任局長高紀强、不諳稅則、商號運貨、延不發照、並增加土貨布疋、改按四倍納稅、魚肉四民、請爲查究等情、張廳長以事關權政、當於二十二日派委員李念曾前往采公撤查、以明眞相、而便撤懲云、

官廁所問題
公安局與市所爭持之結果
催令普設私廁

省市官立廁所、市政公所以文明都會爲詞、前曾主張減設、而公安局爲便利市民計、主張添設、主張減設者、謂官廁多有碍衛生、主張添設者、謂官廁多、正所以注重衛生、蓋三十萬之市民、若無相當廁所、街巷間自不免隨處私便、而現汚穢、因此數月來爭執未決、今聞官廁增減問題已經該二機關會議解決、即對於官廁、維持現有數目、一面催住戶及商號、一律普設私廁、以便需用、而期街巷清潔、茲正按戶催設云、

端午節伊邇金融愈形緊縮

瀋市金融情狀、自十八年以來、日見緊張、今茲端節期迫、金融情形、尤爲非常緊縮、如市面大小商號之賬目、僅欲收進十分之二三、都不可得、普通民戶、更無活動餘地、雖廿出加一加二之利、以濟眉急、亦屬不得、似此金融枯澁、實爲瀋市廿年來所未有云、

總理營葬紀念省府通令放假

省府昨准國府咨開、略稱現屆六月一日、爲孫總理營葬週年紀念、應即休假、以表哀忱等因准此、省府於月之廿二日通令各機關知照云、

說票被捕續誌

說票未遂之王家義及張千雲兩人、前後落網、已誌昨報、茲據警署調查結果、王家義前任東北陸軍第四旅五十三團部上尉副官、民國十六年退伍、返于原籍遼陽縣城北大路、家居坐食、終覺錢窮、遂萌賊心、相機盜竊、適聞鄉人熊慶龍被匪綁去、以爲奇貨可居、乃與張子雲共謀、同至瀋陽、下榻於千代田通五番地成泰旅館、致函熊家、勒索贖價云、

注意戲曲影片

瀋陽市政公所教育課、現爲戲曲影片、最足以移風易俗、倘不加意選擇、殊屬有碍于社會之進行、故刻下對於各戲園每日所送之戲單、及影院每期擬演之影片、遇有碍風化者、嚴加取締、以爲社會教育之助云、

藥王廟會開場

大南關藥王廟會期五天、廿三日爲第一日、遊客香客頗衆衛隊統帶部、兵工廠、憲兵部、公安局、偵緝處等、均在廟內設彈壓處、公安局警察將廟內外設廿崗位、廟內多玩具化粧品洋貨等攤床、廟外爲攷物攤果等攤床、北胡同爲賣花葫蘆及香面子攤床、柴草市以東爲茶社飲飯云、

公安局長高鳳岐報告

公安局長高鳳岐報告、該縣商人倘文琦、由六區大頂村回西安、行至新西門外鐵道口、突遇步匪三人、身著短衣、手持小槍者二人、持木棒者一人、攔住去路、將財物劫去、即時脫逸、請即照例協緝等情、聞臧主席査核照准、當即通飭各縣長、暨警察保甲、一體協緝歸案云、

西安縣請緝行劫逸犯

省政府主席臧式毅、現接到西安縣長齊繩周電稱、據該縣

取締搭客車輛

省會公安局長白子敬、現以省城各種公共搭客車輛、因票價較洋車馬車低廉、致時有乘客擁擠不堪情事、稍一不愼、最易發生乘客墜落負傷情事、際此夏初、氣候漸熱、乘客來多亦屬有碍衛生、特擬仿鐵路客車之規定、乘客額數製滿員牌等法、規定公共載客車輛取締辦法、以免危險而重衛生云、

粮秣廠竊案破獲

遼寧軍用糧秣廠、近月以來、餅乾工廠內、屢次發生竊案、二十一日夜十時餘、公安二分局草倉分所所長趙俊華、正値檢查勤務、忽由北來一人、肩負麻袋、形跡倉皇、當即上前盤查、言語支吾、遂帶分所內檢查、由麻袋內翻出皮帶百餘條、及機械零件等物、當供認久在、糧秣廠內行竊不諱、立即押送二分局審訊云、

扎滿忠骸葬竣
計一千五百四十四具

東北邊防軍司令長官公署、前以客歲扎滿一役、陣亡將士之忠骸、有無人收領者、特責成第十五旅擇地埋葬、以慰英魂、刻據該旅報稱、業行葬竣計扎蘭諾爾公墓、葬九百廿一具、滿洲里公墓、葬六百廿三具、共計一千五百四十四具云、

司令長官壽辰受祝却儀

司令長官張學良、六月三日壽辰、軍令廳長王樹常、軍事廳長榮臻、商由司令長官允許照、去年前例舉辦惟僅受賀不收祝儀、並由王榮兩廳長通告各文武機關法團、屆期往賀云、

省北胡匪猖獗

金融奇緊、民生困苦、致四鄉匪警、無日無之、將來青紗帳起、則更不堪設想、月之二十三日、由城北來人云、北三維及達連堡子仲官屯汪千堡子一帶、近發現大帮胡匪、各着灰短衣、在各屯吃喝、大肆搶劫、農民不堪、現經聯村自衛團剿捕云

▲鳳城▼ 商會塡報物價表

本邑商會、以按月塡造物價三份、呈報縣政府、以憑轉呈省政府及民政廳、該會近查四月已終、急應循例塡報四月份物價表具報於縣府云

槍決盜犯二名

清鄉局審決處死之盜犯、李慶豐、佟富貴二名、十九日奉到總局電令、執行槍決、以昭烱戒、該局奉令後、於下午三時半、將正犯二名提出、載赴刑塲槍斃示衆、

令解留日學生獎金

財政廳奉教育廳令、查十八年留日學生獎金、迄未發完、現據該生等呈請速發、以備應用、合仰各縣、將各生十八年七月份以後獎金、剋日籌足解廳、以憑轉發、勿再遲延云、

兒童賽會開始檢查

青年會聯合市立醫院盛京施醫院等、舉行兒童比賽大會、已誌本報、茲聞廿一日報名期滿、廿二日下午二時至六時、在小河沿女施醫院舉行衛生檢查、廿三日繼續檢查一日云、

馬局長接篆視事

縣公安局長王滿吉、奉令與輯安縣公安局馬恒謙對調、已誌報端、新任馬局長、於十九日抵鳳、二十日接篆視事云、

▲開原▼ 警察教練所考試學警

開邑警察教練所主任孫蘊臣、因本班學警三十名、學期已滿、遵章應考畢業、擬於本月二十三日、分門考試、以便舉行畢業、式已呈請公安局派員監視、並請飭各警區、選送十六班粗識文字之警察、務於六月十號以前、一體送到云、

商埸事務所長易人

開邑石家台、商埸事務所、所長王韓如、業已陞充電話總局局長、遺席經李縣長遴選、前充第三區區長張星南、堪以充任故正式委爲商埸事務所所長、該氏奉委即往石家台接收視事云

▲撫順▼ 炭鑛油廠火災

二十二日午前十時十分許、炭坑油頁岩製油工廠內蒸溜廠輪油室發火、黑煙冲天、形頗淒慘、當場工作中之日人職員一名、及華人六名、因火負傷、陷于危態、消防隊急赴現塲、極力消火中、至其損害、相當重大、目下正調查中、聞起火原因、該輪油室因瓦斯充滿、經工人登在屋上修復排氣孔之工人、誤將烟草屁落下油漬、竟致引火云、

▲遼陽▼ 飭查奸商藉端歇業

縣府奉省令、謂據蓋平縣長呈稱、以現下商號、多有藉端宣告歇業、他商因之吃虧、倘閉後反擾厚利、等情據此、查

▲遼源▼ 槍斃盜犯唐兆鳳

前經公安局拿獲之盜犯、唐兆鳳一名、綽號海處、交由縣清鄉局一再審訊、該犯供認爲匪不諱、呈請省政府核辦、茲於月之廿號、奉到省令、當將該犯唐兆鳳、由監獄提出、驗明正身綁縛、由軍警商團各隊押赴行刑塲槍斃示衆、以來匪膽云、

▲西豐▼ 徐檢察官因公晉省

西豐縣地方檢察分庭監督檢察官徐鳳、現因某項要公、須赴省面陳、遂於本月二十日早五鐘、乘開豐汽車晉省、庭內職務、已委孫檢察官代理云、

民廳催報寺廟登記

西豐縣政府縣長馮子安、頃奉民政廳令開、查前頒寺廟條例、迄今調查登記具報者無幾、殊屬玩忽、茲特令催該縣限文到十日內、迅速具報、馮縣長當飭第二科遵辦云、

林團副榮陞局長

駐西豐遼寧騎兵第一團團副林振清、充差有年、勇於剿捕匪有功、呈請東邊于鎭守使、現經團長王聘三、以該團副剿經于帥推荐警務處、委任林團副爲輝南縣公安局長、以資鼓勵、林君奉委後、已於月之廿日、前往接事云、

▲哈爾濱▼ 東鐵擬取消小票車

東省鐵路局、所有大權屬諸俄人、我國曾有督辦理事之名、遇事由俄方主持、如上月東鐵增加運費客票等事、我國商民、數次請求、收回成命、而我方理事等、毫不出力、卒至增加二成、旨此之故、俄方得寸進寸、不爲我國人民計算、擬將東南兩路四等小票車取消、統改三等車、以期增加收入、已經路局提議、未得理事會通過、査四等車、專爲運送關內災民、國有各路、行之十有年、未曾取消、當設備之初、以普通三等票車改用、式樣無異、僅顏色不同、我國災民當有些許利益、迨民國十七年、忽改以小號瓦罐車(即貨車)代用車、內無廁所、無窗戶、坐位不足、行走顛動、我國災民雖受有低劣待遇、若遽取消、災民將何以堪耶、

▲營口▼ 規定民事訴訟期間表

地方法院奉高等法院通令、本院爲便於考核各法院、訴訟案件進行起見、特規定民事訴訟進行期間表、仰即遵照、按月塡造具報云、

飭海關議免重征關稅

山海關監督公署、頃奉東北政務委員會飭令、據東北礦業公司代表王正黼、呈爲海關征出口稅地方、請免重征常關稅是否可行、仰即核議具覆、以憑核辦云、

漁業局禁止勒索魚船

漁業局長李靖宣、刻爲保護漁船商業起見、於昨十九日特出佈告、略謂本局以保護漁業商船爲天職、除漁民照章納稅外、別無苛求、仍近據調查報告、船艦兵士、或有借調查爲由、勒索魚船商人者、如有此等情弊、仰各魚商來局呈控、即行嚴懲不貸云、

飭造地租表

縣府奉財廳轉到部令、査各省田地肥瘠不一、其地每年租價可收若干、仰飭屬分別等則造表具報云、

▲蘇家屯▼ 見財起心砍傷二人

本驛北沙崗子村、紀錫福之子、名愛仁、年廿四歲、素無正業、專事嫖賭、時常偸鄰家之物、昨二十一日、見該村史占功工人馬某、腰帶現洋拾五元、紀愛仁遂起歹心、於晚九鐘至馬某家、將伊父子二人、用刀砍傷、現洋悉數搶去、公安局得報、已將該犯之父及其弟、押解總局、聽後究辦云、

▲台安▼ 体育會續誌

台安縣教育局長傅玉璞、爲謀各生體育健强計、於本月十六十七十八三日開全縣學校、體育會、已誌前報、茲經各校比賽、第一得錦標者、爲第一小學、第二爲師中校、第三爲縣立第五小學、第四爲新民小學、第五爲第六小學、第六爲第四小學、第七爲第七小學、第八爲第二小學、第九爲第八校學、第十爲四道河校、第十小第三小學云、

書畫展覽會

埠內第三樓公餘俱樂部、特開書畫展覽會、自昨十八日起展覽五日、每日上午九時起、下午六時止、內陳各種名人至筆墨甚多、往觀者頗衆云、

▲黑山縣▼ 張局長調任錦西

本縣公安局長張林符、任差二載、政聲卓著、商民有口皆碑、現奉省令、與錦西局長對調、已張局長除將經手事宜責成王課長交代外、已於日昨赴錦履新云、

產科校開學

黑山基督教會孫向榮女士、組織產科學校、已誌本報、該校籌備就緒、訂於本月十五日行開學典禮、已函知各界、屆期參觀云

職員與學生賽球

本邑師中學校學生、對於鑑球、素有練習、日前經打虎山車站致函該校、定於十八日即星期日該車站職員等、前往該校賽球云、

▲西安▼ 煤礦營業科被搶

西安縣官商合辦、西安煤礦公司、營業科在北門外山上距城二里許、於月十八日晚、突然被搶、惟該公司營業科、向有礦警若干人、均帶大槍、北次打傷礦警一名、搶去現洋數百元、並將該公司之礦警所執大槍、搶去五枝、經該公司報告公安局、刻正偵緝匪人云、

農會派員催基金

西安縣農會、當成立時、經常秀山會長、馬子玉副會長、召集全縣境農會會員、各區村材長副、討論農會基金籌措辦法、經大會議決、全縣一百三十六村、每村出基本金百元、發商生息以作農會花費、曾呈請縣政府備案、嗣因各村未能交送、辦會花銷、强半爲會長墊辦、長此以往殊屬非是、近經農會評議員冷贊襄、按村催繳、以重該會之基金、而維會事進行云、

屠宰商復業

西安縣屠宰商、因稅捐局長索要舊欵、無則加罰於事前世未通知及布告、並須將屠宰後之猪弄至稅捐局驗訖、故而罷市、嗣經稅捐局長張兆甲、傳知各居宰商、凡居宰之猪於居宰前執票上稅、有票者照章納稅、無舊票者加罰、家生之猪仔、未論辦法、其打驗訖仍照歷任辦法、不用弄至稅捐局査驗、而稅捐局派人至屠獸塲蓋驗戳、其罷市風潮遂即平息而各商亦照常營業

▲錦縣▼ 爲陝北災民呼籲

邑紳朱子良鄭靄堂及軍警學政各機關首領、因陝北災情之奇重、特聯合組織陝災急賑會、並發宣言、爲飢寒同胞作大聲之呼籲、謂陝西災民的生死關頭、已經到了、幾年的蝗旱兵匪、害得人人無衣無食、流離死亡幾百里不見人煙、吃人肉吃樹皮、種種悽慘、人都快死淨了、目下情形、必須急賑有三元錢、便可以救一個性命這樣苦況、實在難過、各界人士、不怕一角三角、一元五元以至百千元、隨各人的力量積個人的功德、納三元錢、救一個人的死、作這樣容易的善事、盼望各界人士、發點善心、能夠捐助、多少不拘、能向他人募集也好、只要大家零星湊起、不損於己、便可救了千萬人的命、務要在數日之內、集有成數、寄往災區、早到一天就可少死許多人、盼望各個人拿自己生活情形、與災民較比、一衣一飯裏面、該有多少人命在內、總該有不忍之心、少吃一頓飯、少穿一件衣、便救幾條命、快快救命云云、

恭送齊縣長匾額

本縣前縣長齊國鎮、奉令調任新民縣、遺缺省委山海關監督公署科長、谷金聲升任、商民各界、以齊氏行將離錦、特由商會暨八區被水災民、恭送匾額八方、以資紀念、而頌德政云、

▲遼中▼ 農民識字大宣傳

本邑農民識字運動委員會、前經主席徐縣長、副主席金致育局長、於月之十二日、召集會議、討論宣傳事項、訂於十六日上午舉行大規模宣傳、所定辦法、(甲)分區宣傳、計分全縣爲十區、按訂同時舉行、以喚醒全縣農民、(乙)宣傳手續、(一)傳單畫報、(二)結隊標旗、喊口號、遊行一週、(三)分組講演、由縣長率各機關首領職員教員、担任講演、財神廟前爲第一組、菜市爲第二組、關帝廟前爲第三組、自上午九時起、至十二時止、(四)維持秩序、由公安局官警及童子軍担負、頗呈整肅氣象、(五)村長參加、時値全縣村長、來縣訓練、因亦參加宣傳、且極力贊襄、(六)聽衆狀况、各組聽衆、因是日俗爲廟會、又爲空前創舉、所以觀衆聽衆、每處不下數百人、聽者極爲感動、(七)實施方法、由縣政府令教育局、并飭各鄉鎮公安局所學校村會•組織民衆夜校、廣收不識字人民、入校識字、(白念書不要錢)綜上所述、足徵民衆感覺不識字之痛苦、樂於解脫云、

▲四平街▼ 日警署驅逐烟販

本驛日警署、近因附屬地發生搶案、匪人逃走、爲清除匪源計、昨廿一日、特派警將道東日界內、著名煙館石某皮某等五家、驅逐出境、並將煙具搗毀、不准存留、以除流毒、而免匪患云、

開棺檢驗

本街李雜貨舖李某、與信增慶熊某 之命案、經公安八分局、報告梨樹縣政府、派郭檢察官、帶檢驗吏、於十四日午後三時、臨塲檢驗、熊某胸部有手槍傷一處、李某因家內無人、業於十三日埋葬、楊分局長以職責攸關、勒令開棺、實行檢驗、結果腹部、亦有手槍傷、並由檢驗吏繪圖、註明傷處及服色、以備呈報縣府云、

▲旅順▼ 診斷康健

旅順官署、日昨爲防止傳染病起見、特派官醫在昭和園內、招集市內飯館子、剃頭舖、澡塘子、窰子等之役人、檢驗身體、有無疾病、珍斷康健、不取分文、以免有傳染病云、

二中生旅行

省立第二高級中學、闞雲鵬校長、以天氣清和、桃紅李白、柳綠楡青、正好遠足旅行、特於昨晚車同職教員、率領一百五十餘青年、所往高橋、轉赴西海口、作錢塘之觀、玩賞風景、靜觀自然、聞此行須作三日遊云、

▲鞍山▼ 武隊長維持治安

本站道東八卦溝商團隊長武顯卿、任職數載、保衛商民、不遺餘力、近因山裡胡匪猖獗、恐宵小乘隙滋擾、該隊長不分晝夜、親帶團丁沿街檢巡、維持治安云、

▲綏中▼ 省督學蒞綏

省督學崔管堂、昨奉廳令視查西路各縣教育、崔氏奉令後、遂於月之二十一日、搭車西上、當於是晚抵綏、下榻教育局、剋於本日先由師中校入手視查考核成績、以次再及各校與教育機關、視查完竣後、將赴興城視查云、

▲三江口▼ 行人竟作輪下鬼

站西里許遼河橋、昨十五日午後四時、有自三江口赴河西者、行至橋頭、正遇由洮南往四平街客車一列、躲避不及、撞破頭顱、立即殞命、死者係河西舊三江口田某、年二十餘歲、是日由站買得貨物回家、竟遭慘死、已經路局公安局、雙方呈報、請求檢驗云、

▲大連▼ 調查官廳使用國貨

日本商工省對於關東廳所轄各官署、於民十七年度購入之各外國物品總數、可否能以本國產品代替、已行文關東廳、令其詳覆、該廳奉文後、即轉知各民政署及民政支署遞信局各關係局所 各警察署 各學校等、令其速爲調查呈報、以憑轉詳、並經三月二十二日之閣議、關於國產品使用之獎勵如左、一爲獎勵使用國產品之旨趣、須徹底的普及實行、各官廳使用物品材料、今後只限於國產品之使用、一下記事項、各官廳應急報告商工省國產品 實行使用 之着手、(甲)各官廳從來使用之物品材料中、輸入係何品目及價格、(乙)右之輸入品、得以中國產品代用、其物品材料之品目及價格、一關於國產品 使用之獎勵 事項、由商工省訂定受與之、

滿鐵決算書送省審核

滿鐵會社民十八年度決算書、曾在關東廳審理中、現該廳審理竣事、於二十日原案通過、刻已轉發送拓務省審核云、

長春丸落成進水

大連滿船會社在三菱神戶造船所 建造中之長春丸輪(四千噸)、現已落成、定于本月卅日在神戶舉行進水式、再該輪應就大連上海線航路云、

搶匪三名先後落網

小崗子署日前逮捕强盜犯人宋德貴、一再研訊、供出有名李照玉者、住沙河口界內香爐礁四區八十六番地、持有手槍一伙計三名、約同行搶、該署刑事隊近在各方面竭力搜查、李某於十九日午後十時、經立石刑事蒞見一人、在露天市塲內正自徘徊躊躇之際、形跡可疑、上前盤問、言語支離、乃行逮捕、登時並向其家中搜查、見前供之手槍一隻、並子彈八粒、均抄出、復於廿日正午時、將其伙與魚商王明德、同住之苦力鄭福山、亦行逮捕、該三犯擬於一二日間伙同行搶、計未得逞、即被捕獲、曾在周水子會行搶二次、刻下該署正在蒐集證據、研訊餘案云、

公安局拍賣賍物

安東商埠公安局、近因自去歲迄至現在、所有沒有賍物、以及無人認領之遺失物、爲數甚多、不便長此存儲、自應拍賣充公、遂擬適用投標法、規定價格、准商民遂意購買、定於本月廿五日、午前八時、在局內當衆拍賣、於日昨佈告周知云、

▲安東▼ 士官學生團同赴瀋陽

日皇族李鍵公子殿下與陸軍士官學校學生團一同、于廿一日午後八時四十五分開赴瀋陽

丁獄長赴瀋接事

安東第七監獄、典獄長丁惠風氏、調任省城看守所長、已誌本報、玆聞丁君在安、將任內經手各事、已分別移交、新任尹典獄長、接收清楚、遂携眷屬、於日昨、乘晚車赴省、接任看守所長之職、一般舊日局員、均赴站歡送云、

日皇弟宮蒞安盛況

日本昭和皇帝秩父宮殿下、于日昨(廿一)午後、三點三十分乘專車抵安東車站、該站于先修飾整潔、軍警邏列、日方各官長、均著大禮服、在站恭迎、秩父宮下車後、駐蹕於安東領事館、聞在安參觀日俄戰蹟、約三二日內、始能離安返國云、

▲楡樹縣▼ 厲縣長出省歸來

楡樹縣長厲維城、於上月中旬赴省、參與行政會議、遄返日期、迭經紀載、玆者該氏由吉長搭乘哈長車、業於月之十七號午後五鐘、安抵任所矣、

細雨後大降冰雹

十六號午後一時許細雨紛紛、不意狂風一陣隨後即降冰雹、大如雞卵小若黃豆、據查此次降落冰雹之範圍、南北二三十里、東西十數里、實與禾苗又無妨害云、

五淋白濁一瓶斷根
哈郎淋濁丸

◎可怕的淋症 顏如桃花被以錦繡見如天女神仙而其體內則梅毒淋毒等之窟宅也

折花攀柳綺翠偎紅只是一夕之歡而貽百年之禍者往々有之美人可怕不特傾城傾國也世之年少男女染受淋症

◎多泄膿汁陽莖紅腫
◎尿溺澁滯混下血液
◎龜口封閉膀胱發炎
◎疼痛異常苦如割刀
◎夜不安眠精神悶鬱
◎見如治癒時常排膿

其痛苦異常或用坊間便藥濫縫一時或為庸醫所誤病入膏肓噬臍莫及矣速服順和公司所發售哈郎淋濁丸（如服他藥無效之疚濁重症者特製哈郎淋濁丸購服定能應响）挿入尿道哈郎治淋座藥則尿道中所潜伏之病毒以化學作用悉數驅逐剗除掃絕根本不至十天其痛苦消滅斷無再發之虞世之患淋病者速服哈郎淋濁丸庶幾無貽百年之悔矣

哈郎治淋座藥以尿道消毒作用猛烈近來應用花柳病之豫防者甚多以此藥挿入尿道或塗布龜頭部即可完全豫防花柳之傳染也

藥價
哈郎淋濁丸 特製加料 大瓶四元五中瓶二元五小瓶一元二 普通製者 大瓶二元中瓶一元二小瓶六角
哈郎治淋座藥 大盒一元 小盒五角

哈郎良藥總發行 大連 順和公司

一切疼痛服下立止 哈郎止痛片

何種疼痛吾人最難忍也敝公司多年研究自出心裁發明一種良藥精製而成名曰哈郎止痛片如頭痛。牙痛。眼痛。腰痛。經痛。背痛。骨痛。傷風等症服用之在三分鐘之間必能治癒矣藥價每盒三角

代售處
哈郎各藥各埠大藥房均有代售

洮南興隆街 和發順
黑龍江省城 富山堂
奉天日本站 誠昌堂
鐵嶺西門裡 義和堂
奉天小西關 廣濟堂
奉天小西關 新新
奉天鼓樓南 五州
營口永世街 中西
哈市傅家甸 長壽堂
安東市場通 誠昌堂
遼陽西大街 義和堂
遼陽大和通 安達
千金寨東街 德泰興
哈爾濱道外 寰球
吉林糧米行 五州
安東道署街 瑞祥泰
長春北門外 中西
大連盛部通 華泰

遼寧多小公司

商場緊要啓事

窰業部（紅磚特價）本公司議決特價出售紅磚六百萬急速來定過數漲價

建築部 設計、製圖、承包、建築、

營業部 各種建築材料一切五金萬國牌載重培濟汽車

鑛業部（招募鑛工）本公司現有鑛山一處坐落復縣即待開採如有對於礦務開採素有經驗者請到本公司接洽

敬啓者各大商號訂租敝公司四平街多小商場房間均訂合同繳足第一期押金其第二期押金本應於本年開工之始來繳而計至今日開工已逾一月未繳到者尚有多數爲此謹登報端請訂租各大商號如約赶繳否則深恐鬧市時房間擁擠碍難撥與也謹此廣布

遼寧多小公司謹啓

地址遼寧商埠地馬路灣 中電話一五六二、一八六三、二二五、礦師住宅一〇一八號

亞斯達殺菌力非常強大一用該藥迅速攢入到患部將所有皮膚上所寄生菌一切俾至死滅隻影無跡一搽該藥少量於患部怪痒立當一掃並無副作用而以少量完全達到專治之目的

皮膚病最新藥 亞斯達

主治効能

疥癬、頑癬、陰囊濕疹、慢性濕疹、白癬、胎毒瘡、頭瘡、汗疱、肛門瘡、瘙痒症、癬瘡、痔瘡、膿皰、癰疽

其他各種皮膚病均有奇特之効驗

約裝 十格蘭姆 〇、三五
約裝四十格蘭姆 一、〇〇
裝錫筒 〇、五〇
特大裝約五百格蘭姆

發售處 大阪・東京 丹平商會藥房
總經理處 大連 賣藥會社

健勝於富

人生多病雖富何益
仁丹可當黃金百鎰

耑治
中暑傷寒 頭痛目眩
猝倒昏迷 腹痛吐瀉
精神鬱結 時行疫疾

●康健人與仁丹
早晨起床 茶餘酒後 上船搭車
讀書勤學 演說談論 聽戲赴讌
從事職務 運動前後 訪問接客
等無論何人斷不可須臾離身之常備神藥也

●近有假冒商標劣藥售出頗多賜顧請認仁丹商標並森下博藥房字樣等庶免受欺瞞

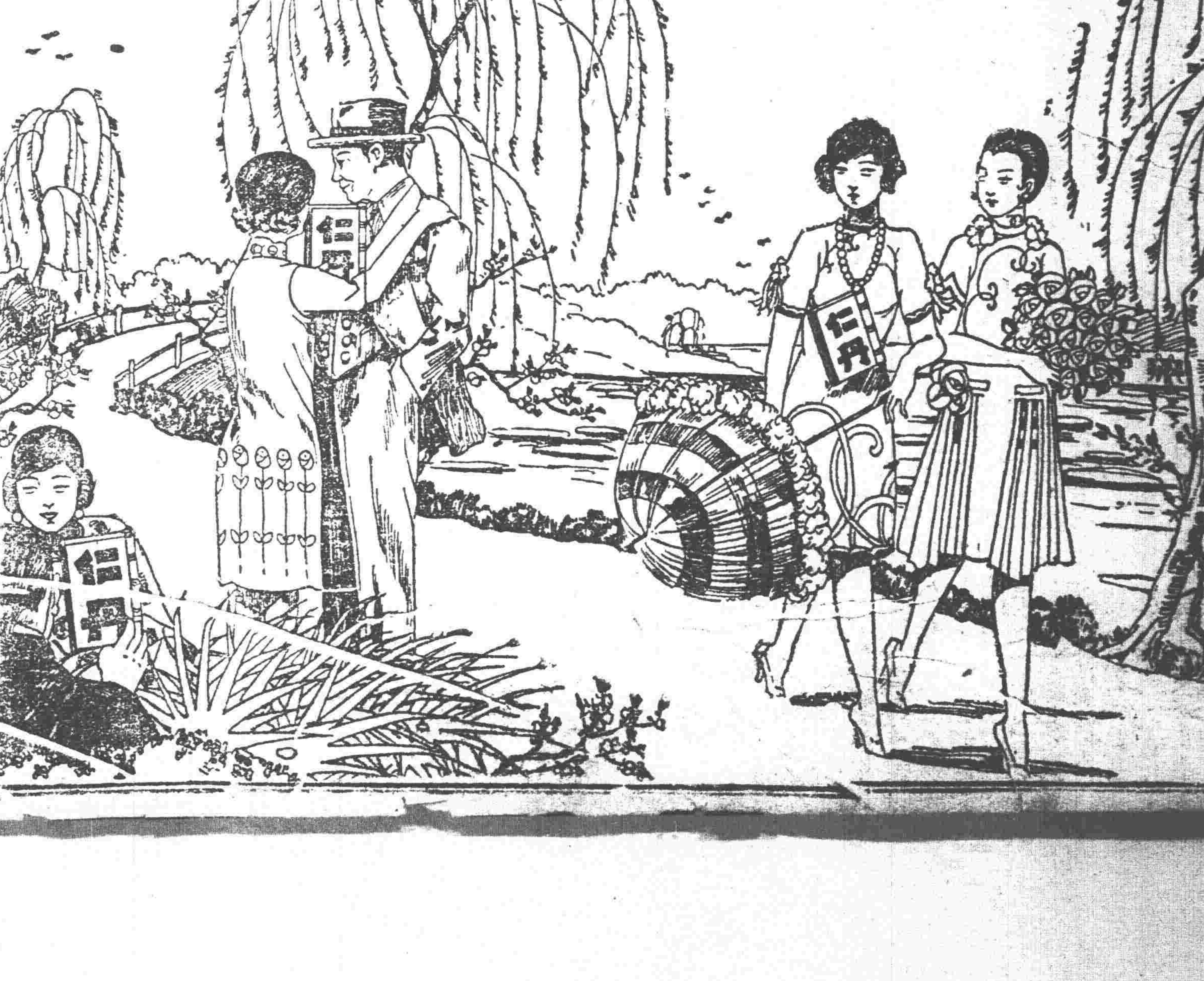

神皐雜俎

歡迎投稿

小說

浪漫小說 靈華的傲放（一）（小天）

黃海之西。崑崙之東。南為大江。北臥長城。在這數千年來悠久廣漠的中華古國。不知什麼時候。早埋沒了一位思想奇絕的無名青年。這位青年。與其說是哲人。不如說是愚漢。與其說是聰明。不如說是癡狂。然而。他曾為一切情緒而嘔乾了心血。又曾為一切智理而搾竭了腦漿。不過。他由孩提。以至青春。由青春以至入於墳墓。雖是耗盡了全部的靈華。畢竟猶不透什麼是宙宇。什麼是人生。如今。他的靈華抵死還不能遽然幻滅。當此五月花香鳥語的燦爛時光。他又化為一位青年詩人。徊徊歌呼到了一切神明之前。

在澄碧清漣的渤海岸頭。青年詩人挺胸垂手。當風而立。他激眸看看那晚霞似火。只覺得燒壞了心腸。然而。却不曉得又從那方面生出來了一種人間纏繞不斷的無窮悲感。他閉上了兩目。心血向上一激動。便脫口吐出來一節歌聲。

我一歌兮悠悠、天地其誰仇。念人生兮苦悶、夫復何所求？
◆
蹈勢波兮為鯤、暴骨在沙洲。鬰鈞別兮塵寰、瀟湘古夢浮。
◆
神惠吾兮聰穎、唯少壯殷憂。懷故國兮將亡、遺恨亘千秋。
◆
無所為兮無為、一永訣此崖頭。獲所樂兮其樂、萬有盡蜉蝣！

青年詩人唱罷此歌。便欲聳身投海。他兩臂剛剛舉向頭頂。就覺得有人把他的兩手從身後握住。青年方想回頭看一看。誰來這般營救。只聽得那握手的人低聲說道。—

「且慢。我可敬愛的青年。有我在此。你千萬不可任意胡為。我曾經勸過你在人間。須特別忍耐。不知你怎就還是這等的熱烈激昂？」

青年詩人細細聽到他的話聲。既像一位老者。又像一位壯士。青年費了好大思索。始終追想不到他是一位何等的神靈。於是便跪在地上向他問道。—

『神呵！你是宇宙間的那一位聖者呢？我在人間固然躊躇了好久。但我如此自決。彷彿是可以獲得眞理。你既肯對我如此營救。敢請。快快的告給我。你是一位什麼神明？』

青年問罷。又沉寂了片刻。只聽得那人答道。—

「我既是中國的屈原。又是意大利的但丁 Dante 我既是法國的盧騷 Rousseau 又是英國的拜倫 Byron 總之。我不是現在的人。我却知道現在的事。我只願來營救你的危險。我實不願告給你我果為誰！（未完）

生死鴛鴦（續）（浣花）

香褪殘荷。涼生細葛。旅邸人靜。正苦睡魔之擾。逆旅主人呼曰。李先生來矣。繼以御者釋負之聲。雲階奔出。相見大樂。既而雲階回顧。曰嫂夫人何在。吟秋曰。現在醫院侍一女子疾。此女愁深恨重。世無其匹。而且緘口慎言。秘不一宣。相處數旬。僅知其別號曰鵑魂。雖瓩瘦而嬌態猶存。倘善自珍攝。二三月後。必復其故態。而為一絕世美人。乃述遇珊珊之始末。與同來之故。雲階憮然。曰嗟乎。遇合難期。遭逢不耦。世之伶俜市塵。如我與此女郎者。豈少也哉。顧安得人盡吟秋而生死與偕哉。言次。有數客入。皆來致歡迎於吟秋夫婦者。既悉珊珊事。咸頌揚吟之秋義俠不止。好事者爭欲往視珊珊。凌生曰。彼在病中。宜使靜養。且素未相識。何得孟浪前往。後日方長。何急急為。衆議乃息。嗟乎凌生知此薄命紅顏。即昔時日思夕夢之珊珊。吾知其寧肯嫌疑。將履車不及。往視之也矣。更何能作爾許莊嚴態度耶。明日。吟秋復至神戶。

論珊珊之疾。實係絕症。果其澄心絕慮。尚能多延時日。而乃腸中輪轉。有慮皆攢眉。無思不刻骨。珊珊自知不起。乃力疾自陳姓氏於鹽儂。且述來家為尼之梗概。惟軼凌生之名。僅舉其姓。既復於枕底出緗面小冊一。授鹽儂曰。姊愛我甚。故以相示。閱後可焚之。冊中所記如下。

子夜歌

當年只愛相逢好。而今反恨相逢早。咫尺本天涯。暮雲多事遮。重重簾幙裏。同此無情緒。最苦是相思。相思不自知。

虞美人（題畫）

同心偷綰香羅帶。易結還難解。新歡和雁渡瀟湘。來去匆匆更比雁兒忙。腰肢瘦損臨風倚。脈脈行程記。也知雲樹已模糊。且向斜陽影裏認平蕪。

含情悄倚東風語。莫放春歸去。千條垂柳粉墻西。不及枝頭杜宇一聲啼。重重簾幙閑庭院。如水年光換。底須萬里始天涯。亭短亭長一樣暮雲遮。

戲擬相思曲

一寸相思不計年。相思苦調唱年年。去年已覺相思甚。今日相思勝去年。
欲把相思撇去之。相思纏罷復相思。庭前種得相思樹。開遍相思連理枝。
相思吟盡斷腸詩。鎖日相思坐欲癡。採得相思紅豆子。阿誰為我寄相思。
話若相思淚灑珠。相思滋味苦於茶。宵闌生怕相思夢。怎奈相思夢也無。

冊中詩詞甚多。大率皆感舊傷懷。末頁為一不完之函稿。（未完）

彈詞

▲醒國魂（又名淺庭淚）（鵠鳴）

僕關東一布衣耳。枉讀父書。深愧無學。間嘗覽古今奇人烈士傳。見其每當外患逼來。社稷垂危之際。則奮袂而起。挺戈而鬥。獨支大廈。從容赴難。視死如歸者。則不禁仰天長嘯。激起書生一片愛國心腸。如醉如狂。藏歌藏泣噫。曷感之人之深耶。者番中東一役。韓梁兩公之喋血。漢廷力殲赤虜。其忠義肝膽直凌霄漢。為辛亥改革以還。對外戰史所罕覯者。復鑒於國勢之垂危。世風之澆漓。赤眉銅馬。佈滿八荒。餓虎飢鷹。已遍四境。大好神州。無日不在風雨飄搖之中。覆巢可懼。心所謂危。因之不揣謭陋披瀝肝膈。此醒國魂拙作所由來也。明知覆醬瓿上物。難免美笑於大雅。然志在旌忠。心存醒世。尚望海內鴻達有以教之。則幸甚矣。是為序。已巳年除夕滿南襲赫明書於遼寧綏中榷政官廨。

（上）（滿洲里血戰記）

東北邊疆起烽烟。黎民塗炭血染山川。恨赤俄戎首甘居興兵入寇。匝地腥風攪漢關。激怒了遼左元戎誓師除患。霎時間黑水白山羽檄傳。有一個捨生衛國的梁忠甲。統率着勁旅八千效死防邊。他在塞北十載存心圖報國。這一回請纓願遂志更堅。果然是蓋世雄標干城上選。忠勇奮發氣吞腥羶。滿洲里朔風凜冽砭人肌骨。憫同仇三軍用命不知寒。好馮唐毅勇隊鼓舞士氣。梁部衆似虎賁踴躍爭先。戰鬥機唐克軍敵遣精銳。加濃砲機關槍勢如排山。一陣陣海湧雲騰來勢狂。晝夜攻擊兇發彈天。他費盡了心機期在必勝。怎奈我兵强將勇壁壘森嚴。梁將軍壯志飢吞胡虜肉。衆三軍陣擒强敵有萬千。可佩哉孤軍一旅威震塞上。凱歌聲奏天下傳。賈餘勇冒雪乘墉攬槍掃淨。煞時間邊氛頓息胡馬不前。飄流的災黎重歸故土。太平有望軍民同歡。不料想禍起蕭墻中原用武。致使那赤俄乘機總動員。終日裡砲火連天進逼不已。好似瘋狂暴雨一樣般。梁將軍怒髮衝冠與他鏖戰。陣陣裡身先士卒力抗赤焰。用奇謀引敵深入全軍奏績。為的血染黃沙棄屍如山。滿洲里一帶國防成天塹。真果是撼山容易撼軍難。那敵方望風而潰已成驚弓鳥。嚇的他士卒牧馬都不敢向南。全說是中國官兵眞眞神勇。沉着耐戰精妙非凡。臨疆場全置生命於不顧。敢犧牲歐洲大戰也罕覯。早知道他有這種敢死的軍隊。悔當初妄啓釁端來犯邊。這就是忠勇將軍梁忠甲。在滿邊大戰四月血染征衫。他全憑一旅邊軍擋住了强寇。他全憑一寸丹心保住了河山。眞堪稱軍人模範武裝翹楚。眞堪稱中華名將東亞奇男。廿年來養兵對內。誰肯對外。這一回開了民國新紀元。（未完）

滿洲老檔秘錄（七九）

太宗夢賜頴親王牛（崇德元年六月）

上在鳳凰樓偶寢。夢與國君福晉東行至一衙門內。與和碩親王之子頴親王同坐。心內測度此亡人也。朕不可在此。遂來至盛京城。見路旁排列儀仗。後一人追來曰。敢請聖上賜頴親王一牛。允之復行。後碩託阿哥追至父曰。頴親王遣我乞賜牛。又允之。及覺乃知是夢。上以此夢問之大學士希福剛林詹霸胡球等。奏曰。思慕正切。故有此夢。上曰不然。朕未嘗思之。此夢最爲眞切。大學士等因檢會典。親之內載有親王薨初祭時。飲賜一牛致祭。大學士等甚奇之。議曰。前以不知其例。初祭時未請賜牛。故王特託夢耳。遂奏聞。上異之。因命禮部撰文。遣官以太牢致祭。乃於六月十一日殺烏牛致祭頴親王。薩哈廉。祭文曰。皇帝諭和碩親王。爾身雖沒而靈魂尙在。託夢乞牛。朕查古制。親王薨初祭以太牢。因未知此例。是以未備。今託夢示朕。查有專條。心甚異之。特遣大臣以太牢致祭。爾其饗之。

太宗遣官祭孔子（崇德元年八月）

遣官祭孔子。祭文曰。維崇德元年歲次丙子秋八月壬申朔越六日丁丑。皇帝遣內秘書院大學士范文程。致祭於至聖先師孔子神位之前。惟至聖德配天地。道貫古今。删述六經。垂憲萬世。謹以牲帛醴庶品之儀。式陳明荐。更倣舊制以復聖顏子宗聖曾子述聖子思亞聖孟子配享。

小說 巖窟島伯爵（三六三）

法國大仲馬原作　儒丐穆辰公意譯

第二十八章

話說伯爾丟把話說完。當眞的畏鬼畏神似的。乘隙要跑。伯爵不慌不忙。叫了一聲伯爾丟說、你怎的這樣迷信。你且別慌。聽我告訴你。人世上一切善善惡惡。因果報應。沒一件可以用人力挽回的。冥冥中自有神意在那里安排造定。你的意思。以爲威福爾業已被你刺死。據我看。他或者眞個的死了。可也須當時救活。現在依然生存在世也未可知呢。再說他爲什麼被你刺了一刀呢。這個也許他應當有被刺的罪過。神要罰他。所以纔假手於你。刺他一刀。須知威福爾乃是個窮凶極惡的人。假如被你一刀刺死。倒算便宜他了。恐怕不能就這樣了他的限。所以我說他並未死。他既未死。後日必更有別人出來。對於威福爾。加以相當的天罰。這也是不可逆料的事。你又何必怕他呢。他既不可怕。你又何必怕這所別莊呢。神雖然沒有手來殺惡人。却是時時假手惡人。以殺那些惡人。這便是以毒攻毒的意思。即如華爾得這個小子。聽你說來。他眞算是少有的惡人了。安知將來不是神的選手、利用他的惡行。以懲治一個極大的惡人。如今我們固然不知他跑到那里去了。可是到了必要的時候。神必使他出現。你若明白這個道理。也就沒什麼可怕的了。便是現在的我。雖然富貴已極。在我却不以爲可喜。而使我爲滿足可感的事。是在能够懲惡勸善。作了神的工具。伯爵說到這里。顏色極爲莊肅。儼然便是替天在那里宣道。所以伯爾丟十分入感。因向伯爵說。我明白了。原來我之剩殺威福爾。也是作了神的工具。這我就不怕他了。他雖然這樣說了。可是神色之間。還是未能十分落着。當下他主僕二人。又把這所別莊的全體。查看一遍。以及如何改造、如何修理的意旨。全部告訴了伯爾丟。便命他趕緊辦理。到了夜裡十點鐘。便回愛理西街本邸去了。（未完）

閒話

▲可注意的慘案（冷佛）

樣樣要比人奢侈。還照在鑑子一個樣樣。樣要如心遂意。對於下人。也依照對待茶壺。和平日跟包的一個樣。張口就罵。也許兩人對罵。也許彼此的鬪玩笑。有嗜好鴉片的。習氣更大。盡日要有人伺候。非天亮不能睡。非日落不能起。零碎食物。亦左右離不開。高興就看看電影兒。沒事亦看看戲去。由種種方面考證。並沒有一絲一毫能像是貴婦人太太身分。不過和老爺敵體。作老爺之玩物而已。正經婦人。那瞧得上有兒女的。更看不來。老鴇還言聽計從。如當日滿高祖。遇了韓信張良一樣。寵渥都到了極端。彷彿就沒她不可。家中家政。更根本不用提有如這國家一樣。既無憲法。也沒有臨時組織法。七零八亂。湊成了一個家。俗語教插幫車。就因著有錢有勢力。遮蓋著不理會。若除去錢和勢。專論這赤裸裸的一家人。也就只一名無籍的妍偶妓女。或書女唱戲的。有什麼文明可言。有什麼家政可講呢。依孔子大學說。必先齊家。而后治國。世未有家不能齊。而能國治者。今一般老爺們。舍本求末。並不問家理怎樣。還自己吹牛說。能作好官。我學一句孔子話。欺誰乎欺天乎。眞要展才。宜先從家政起。

筆記

▲易經引義（陶明濬）

鳴豫凶

處豫之處。而特得志於上。樂過則淫。志窮則凶。豫何可鳴。正義曰。鳴豫者。處豫之初而獨得應於四。逸豫之甚。是聲鳴於豫。但逸豫之極。過則淫荒。獨得其樂。所以凶也。按鳴豫者。有自鳴得意之意。陰柔之小人。一旦得志。戒愼恐懼之心。一毫無有。而惟知以逸樂為事。久而久之。其心必荒。其氣必驕。其思想之中。充滿一種利慾。知求一時之快。而忘永久之禍。知得一時之安。而不知一切之災害。皆由此而生。凶之大者。莫過於是。人之所以得凶者。亦完全在此。無論如何之有志氣。無論如何之有作為。而一旦得安樂。則往往舉其平日堅苦卓絕之念。根本掃除。一生之成就。因此而斷送者多矣。且豫者。乃幸福之至。已幸而得之。當何如之戒恐貿戚。惟恐人之因羨生妬。而吾所得之豫。不可以長保也。今乃器小易盈。因一時之得意。以為天下之幸福易得。不但有驕傲之色。且從而誇大之言。非天下之至愚而無聊賴者。孰忍而為此哉。斷乎不可也。

總而言。豫之一字。非有至德豐功。奇才大業。不足以當之。若尋常之人。宜以勞苦為主。九日之勞。一日之豫。得之也非幸。天以為然。人亦以為宜矣。夫非市之小人。鄉曲之紈袴。德不足以格天。才不足以副衆。而惟快樂之是恭。安逸之為求。不得之。日日生其怨望。豈知既得之後。鳴豫而得也。志窮凶者。人志必留其有生其災禍。轉不如不得幸福之為餘。乃足以荷天之庥命。日日而用之。且且而伐之。身體之強者。亦變而為危險。財資之多者。亦化而為困窮。此皆其志以求性樂者。其結果。不但快樂未必可得。而意外之凶。慮丧之險。反不期其至而自至。人之不可不慎也久矣。古之帝王之豫。而丧其天下。則秦皇隋煬之類。不一而足。宋徽之亡。亦以蔡京豐亨豫大之說。有以誤之也。況今日之國體。凡在國民。必當有事業。而可以鳴豫為戒。

戲評

▲皮簧戲要熱鬧（跛仙）

省垣各戲院。自游藝園此次復活。共益舞臺亦換了二簧戲。冷佛先生說。皮簧要復興。於此亦可見皮簧戲。已具有興旺的苗頭。不久就熱鬧了。在共益舞臺的角色尤多。第一為趙松樵。劉艷琴。杜文林。張文卿。程永龍。鄭玉華等。刀馬旦有坤伶彼九霄。在今日女伶中。乃絕無僅有的人材。又加之劉琴儂。七歲紅。盛連奎等一般人。比中山大戲院。實在硬的多。在商埠大舞臺。有名且孟麗君。又帶有新穎的本戲。今已經演過幾次。日日是起滿坐滿。晚到了沒地方。俞贊庭張德祿等。也十分賣力氣。因此顧客。都日日想看戲。不想在前幾年的光景。大概都沒人照顧。專看洛子戲。如今洛子經報上屢次的批評。算不大興時啦。

聞有人說。程艷秋有信來。何日由本溪能到。還沒有確消息。據說有幾位當道名流。因夙與艷秋。熟識相好。前曾去信。要邀請程艷秋到瀋陽逛一回。並挽其演戲七日（本報已紀其戲目）給戲界添添光。借之也提倡提倡一簧戲的復興。其餘角色。也全經聘定了。甚而至底包零碎兒。也全是有名之人。地址要借用南市東北大戲院。這樣一來。皮簧戲不止復興。且更要熱鬧了。今姑誌之。以待現實。

別錄

▲滿洲文獻餘談（續）（衛藤利夫述　T生譯）

五、南懷仁

益以當時與南懷仁同行之高士奇。（帝之侍講）著有『扈從東巡日錄』。吾等得以荷蘭法國兩文記錄。與上項漢文文獻及該史實之現在的知識。相對照。而以三者符合之處。固為不少。而不符之處。亦得吟味訂正之。則略得其正鵠焉。

查高士奇所著日錄。每述及帝事。為神聖不可犯之精神所支配。謹嚴執筆。極缺興味。惟南懷仁因居外人地位。並所著為在歐洲披露。故其記錄。不拘帝事。據實率直執筆。視康熙帝亦如自然人。與以大胆之記錄。

東巡旅行記內。土地及日期以高士奇書為確。惟至對於此哲人帝王之康熙帝。加以自然描寫。則南懷仁車中為上策記極詳。

帝與南懷仁之關係如何。即帝對于遠自泰西而來之大學者南懷仁。何覺如何感想。又如何相交。一面南懷仁對于帝之感想如何。是屬機微的問題。個間消息。彷彿可窺於該記行文中。

南懷仁為何許人。予不得不略述之。今日比國皇帝阿巴特陛下。曾評南懷仁謂。在十七世紀之支那（中國）所有宣教師中。最偉大者。南懷仁於一千六百二十三年十月廿九日。在比國皮謝姆誕生。長而為賽休亦脫僧。于一千六百五十六年。欲赴中國。由熱那亞港（意國）啓程。駛至地中海。為法國海賊船所襲擊。竟折回改由里斯本（葡萄牙）出帆。同乘宣教師。計三十六名。皆志在世界各地傳教者。就中志願到中國計有十七名。由 Martin Mrtini（華名衛匡國）率領。當時輪船至不完善。迂迴阿非利加南端航行。赤道直下酷熱海面。其困難當出意想之外。殊如同乘者中。後來以種種業績成名者不少。如衛匡國著當時之中國地圖。及『韃靼內亂記』。殊如內亂記。述滿洲族倒明。而定鼎北京之事實。頗為貴重之文獻。南懷仁。殷鐸澤（Intorcetta）均為以拉丁語翻譯中國經書之嚆矢。柏應理（Couplet）在歐出版殷鐸澤著拉丁文『論語』。並以漢文譯述『天主聖教永瞻禮單』及『天主聖教百問答』。及其他多數著作。魯日滿（Rougemont）著有『天主聖教要理』（未完）

文苑

▲閒懷（王恩士）

寒眉孤鎗訪新知。極浦秋容入遠遲。半舵莎風漁唱晚。低徊猶覓隔潮詩。

▲旅愁

舊題無計復追尋。雲樹依依萬壑陰。尚有羈懷空黯淡。月明不許寄愁心。

▲餞時

詩景隨秋去。秋天劇可憐。月清光似海。花落寂於禪。偶詠留山寺。時呼載酒船。功名非不好。疎野最牽纏。

▲有喟

昨宵新雨落花無。入眼雲嵐卷畫圖。半老詩懷嗟一例。才名豎不住騷驅。

▲小軒寄幽

詩窮欲搜天山角。寒月矇秋猿太無心。故駭睡人睡破壁竹。風涼盞新尚可醉。飲罷夜光殘。高歌轉不寐。

▲西藥實驗大全▼

方用 藥類

此書分三編合訂一册（一）藥物學將最有效力之西藥註明性狀功效分量中毒解法（二）配藥學配合各種藥劑水酒丸散之法（三）處方學各科病症有各科良方照方者一目瞭然全書二百餘頁布面金字 每部現洋二元五角外埠加費二角並有目錄函索即寄 總發行處千金寨中華撫順醫院 總代理處瀋陽鼓樓北商務印書館

▲國民新報招募分社▼

我們以這篇報提倡文化為宗旨啓迪民智為眞精神出版一月竟蒙各地人士推獎現在已銷出數千份我們尤擬推廣銷路起見除原有的分社外再行招募各地分社我們的篇幅是兩小張每月祇售四角大洋諸君要有二十五圓的押金就可担任五十分的分社我們地址是在遼寧撫順縣千金寨諸君要有意辦分社的報樣簡章函索即寄

注意地產出售

茲有地產一所座落營口通惠門師範學堂隔壁約有四十畝之譜現願廉價出賣最宜蓋大工廠市房住宅之用如有購買者駕臨八用地天主堂女公學與沈智勇接洽機會難得幸勿錯過

吉海鐵路工程局標購修理車輛材料及工具廣告

本局現擬標購修理車輛需用五金等類材料及工具共計一百六十六種詳載簡章說明內訂於民國十九年六月十日下午二時在本局開標有願承辦者希將標函在開標前一日照章填具連同押欵運交本局置備課指定之標箱內以便屆期開標簡章說明書函索即寄或到本局置備課領取惟須交足工本費現大洋三元此項工本費無論得標與否概不發還特此廣告

吉海鐵路工程局廣告

為廣告事查吉林北山風景為全省之冠現又值遊覽之期本路為增助遊人興趣起見茲訂於五月二十三日起至二十七日止計共五日發售由本路各站至黑牛圈減價三成往返遊覽票恐未週知特此廣告

恭頌 東北陸軍第十六旅 繆旅長之德政

我新立屯地處邊僻久患匪害幸本年正月第十六旅旅長繆公激流率領五十六團全部官兵來駐斯土到防以來盜匪聞風遠匿地面賴以安全且軍法森嚴紀律嚴明各連士兵在街購買物品按公給價毫無強橫行為刻繆公見本鎮街道不平交通不便飭令各連於公除之後由官長督率士兵逐日挖修街道順水下流以便交通行人即感便利商市尤壯觀瞻如繆公及全旅官兵可謂熱心公益凡我商民受惠非淺無以為報謹登報端以誌不忘而表愛戴之忱云

新立屯商農兩會恭頌

恭頌 駐錦西縣第三區暖鎮東北陸軍步兵第二十五旅第廿一團第一營第四連 徐君殿林之德政

為我暖鎮地處邊陲界連遼熱素為匪之區域由客冬有第一營第四連奉令來暖自到鎮以來敝鎮始得安枕幸略陳徐公教練士兵紀律嚴明逢值敝鎮二五八集市率隊各巷巡查遇敵則躬環甲冑護勇兼優土匪流賊聞風遠遁保鎮可為極樂之鄉該隊對於街面交易公平毫無搔擾情事與商農等秋毫無犯每日練訓雖陰雨之日不稍懈怠徐公殿林待兵有法恩威並濟遇事則謹慎和平毫無欺凌暴戾之習種種事績尤有不勝枚舉者也敝商農等無量感激該隊之德政謹登報端以鳴謝悃而已

錦西縣暖鎮商農紳學全商

會蘭亭啓

啓者敝自開幕以來深蒙各界歡迎光顧近有從新裝飾講求衛生不惜重資特購國產五色白雲石裝修池塘非常清潔定於五月二十四日樓官池照常營業特此週知

會蘭亭啓

吉長鐵路管理局招考中文打字生廣告

本局現需錄用中文打字生一名如有國文通順嫻熟打字者希於六月四日以前携帶簡明履歷及本人四寸半身像片來局報名候考試茲將招考事項列左

一、考試日期　六月五日上午九時
二、考試地點　長春車站本局
三、考試科目　公牘、書法、打字術
四、報名地點　本局號房
五、待遇　錄用後月給薪水　現洋二十五至三十五元

清眞 天方樓 京式飯莊 改組重新廣告

謹擇于陽歷五月十五日開市

北京爲首都係首善之區飲饌食譜尤開風氣之先是以各種菜蔬點心精緻講究素負盛名久膾適口本樓現為擴充營業迎合便利各界主顧起見特由北京聘請著名廚師及工人等三十餘名均久在北京東安市場東來順前門外正陽樓元興堂一條龍小樓等飯莊服務此次被約到寧專做京式各種菜蔬便飯教席並將房屋內部修飾清潔非常應酌亦較他家週到呼喚亦極靈通當此貫張伊始本樓特別大減大價以謝惠顧之雅意如蒙光臨無不竭誠歡迎此啓

設在南滿站彌生町茂林飯店北隣老雲翔西號對過便是

本樓電話中國借川一三八一號　本樓主人謹白

今津蚊取香大懸賞

專賣特許

問題

（一）除蚊何故惟限今津耶？

（二）今津燻燒器燻之有何効力耶？

答案之方法

答案用紙寬三寸長五寸之紙答案寫記以為愛用者之證凡今津蚊取香今津蠅取粉今津殺蟲劑（小罐係卷封紙之今津文字）其罐封紙今津芳香油於表面商標今津字樣處貼一張取而用之可也

并之住所氏名 在購買之店及其住所詳細說明送於原買之店若舖子較遠時可郵向大阪市西區京町堀通二丁目今津化學研究所懸賞係以開封付貼二分郵票郵之可也

一人何張無礙 使用他紙亦可

●償品

壹等 金亮手表一個 二十名
貳等 黑亮手表一個 三十名
參等 銀製獎牌一個 一百名
四等 今津蠅取粉一個 一千名
五等 今津化粧香皂一個 三千名
六等 今津椿油製髮洗粉一個 六千名

販賣店另有優待賞品

截止 昭和五年十月三十一日止
抽籤 正解者大朝大每社員會同嚴重抽籤
發表 昭和五年十一月下旬報上發表

今津之四大特許品

●今津蚊取香 （一）比燒香價廉効大（二）今津燻燒器燻之有過卷香之三根効力
●今津蠅取粉 蠅其他家庭害虫之驅除劑
●今津殺虫劑 農作物之害蟲驅除劑
●今津芳香油 使所防臭並除臭蟲用

裝在美麗金盒中的……龜齡機

世界新藥（龜齡機）發明以來救愈世人何止百萬、老年恢復青春，老婦服、還少姙娠、青年服、身體强健，讀書不忘，故於服藥無效之、生殖器病、及精力消耗、全身倦怠、作事厭倦，易感疲乏、不眠等病、及生殖機能減退早洩勃起力減退陰萎性慾減退、性感缺乏、及發育不完全、新陳代謝機能衰頹症，記憶力減退、腸胃虛弱、消化不良、女子經脈不調、過多過少，經脈閉止、交接快味缺乏、子宮寒冷赤白帶下、不姙娠半產、腹痛腰腿痛、及卵巢發育不良、而不受孕者、更有特效、

世界第一性病秘藥

性病在男子、則為生殖器發育不全、及生殖機能減退早洩陰萎勃起力減退性感缺乏、精液減少、在女子則為卵巢發育不良經脈不調、宮冷白帶、交接快味缺乏、久不孕育等症，凡男女患性病者，輕則夫婦間愛情缺乏，重則斷子絕嗣，惟龜齡機可以治之，龜齡機係以青春動物之內分泌腺睪丸卵巢所製成，頗有極大效力，不論早有新舊，屢治不效者，一服此藥立見奇功，服一禮拜飲食增進，精神不振，連服一月，白髮轉黑，容顏還少，實男女房事之秘寶，萬試萬靈之奇藥也

龜齡機一種 特製 加料 特製定價每盒現大洋二圓每打廿元 加料定價現洋四圓每打四十元

世界新藥 中國總理 上海德生洋行 下列各埠號均有代售龜齡機說明書隨意索閱

遼寧大成藥房 吉林五洲藥房 大連同德藥房 營口中西藥房
遼寧五洲藥房 安東瑞祥泰 濱江中西藥房 濟南德慶仁
遼寧大生藥房 四平街天德堂 江省德泰盛 安達義泰隆
遼寧新新藥房 長春中西藥房 遼陽義和堂 双城德興厚
遼寧日站恒濟堂 旅順大德堂 開原站德祥厚 鐵嶺和發久
遼寧大德生藥房 金州志義成 大連華泰藥房 長春娛廷藥房
千金寨信仁堂 海倫錦合盛 呼蘭德興恒 綏化合隆

紅緞子仙膏

可為坤中第一珍寶

●太太小姐請注意●

紅緞子仙膏專貼婦女百病凡患經血不調瘀積寒凝乾血癆症無不神效經驗有素有口皆碑定價加料者每貼現洋六元普通大貼四元（現在減價一半）並送帶藥一付請勿錯過此機會

總代理處 遼寧大成藥房 遼寧日站恒濟堂 震泰報館 大連華泰藥房 營口永春堂 江省德泰盛 安東德順成 開原德祥厚 吉林東升達 千金寨仁盛泰 信仁堂 千金寨德泰興 四平街天德堂 公主嶺三合公 洮南德慶

遼寧大生藥房 無處購買將款匯至 哈爾濱道外十五道街金勃先藥房 原班件回絕不誤延

大東關保育堂藥店

總發行遼寧

外埠函購請先寄款外加郵費貳角空函不覆 本堂應診醫師王祉珍善以針灸療

王祉珍潤肺止咳丸主治一切咳嗽痰喘神效

代理處 遼寧小東關天成永 興盛廣 大北關大生泰 實順東 小北關福增合 小西關義和堂 小南關天合堂 大南關仁恒 大南關大德祥 大西福泉齋 廣和齋 大南門裏同藥房 軍署街震泰報館 西華門外老鼎豐 大南門工業伯濟堂 實華照相館 北市場中西印刷所 寶華照相館 日本站第一稻香村 小西邊門外和興長 電車道大 鐘樓南英利源 小西樓南大興順 利升東 順昌記鮮菓局 天福堂義豐恒 天成世昌 雙成德順魁 金勃先藥房 盛京時報 台安同和堂 江省 哈合成 開原驛 撫華新 西豐 鐵嶺午運 開通 遼中 小北河 文 義合 遼陽 天義 法庫天成東 新民 支社 一切

立效清頭散

（專治男女頭痛）

吾人頭目清明一身康健神思不紊若因邪氣觸犯則頭目失其清明或作痛或暈眩本藥有偉大之神功在服藥後五分時內能立止頭痛立除暈眩更無論男女老幼何種之頭痛暈眩症皆有立竿見影之功效凡家居旅行舍寓飯店浴室舟車等不可不備以防不時之需另有詳細說明茲不多載

價目每袋一付藥洋現大洋六角

凡嬰孩患病無七情六慾只有三因一因食火發病二因風感發病三因驚赫發病由於疳疾疹痘瘡疾蟲病痞積等無不由此三因有以致之也本藥皆具有特效之能力若在未病時常常服用能保健康永不生病乃嬰孩不可一日或離家庭不可不備也為父母具愛子之心其注意焉

價目大盒一元五角中盒一元小盒八角

▲空前未有的神效藥▼

此藥戒除雅片嗎啡白面等癮百病不犯奇效非常功能神速前除烟癮於不知不覺中由二便排洩而去毫無痛苦不悞公幹服藥時更無難癮之可慮誠可謂戒烟藥中無上妙品也癮輕者半月最斷癮重者一月斷除願吾黑籍的朋友不可失此良機快快除此萬惡無比害人的毒癖雅片嗎啡白面等癮呵

價目每大袋四十八粒現大洋一元小袋二十四粒現大洋五角

真正老牌 青春腺

青春腺之發明

生理學大家奧國斯泰乃哈博士取幼稚動物各若干移植雌性卵巢於雄性動物內則見移植卵巢之雄者顯為女性軀體矮小皮毛柔軟陽物萎縮乳房澎漲 此雌化之雄動物性格完全改變性交力喪失一切舉動皆如女性更移植丸睪於雌性動物內雌性之物其發育與雄性者殆無差異皮毛變化乳房萎縮此雄化之雌動物有顯著之男性對於女性之同類反挑其春情欲逐交尾之情慾更施行試驗於人類移植男性睪丸於女體內而去其卵巢則女性聲音相貌與身體發育忽變為男性且生鬍鬚移植女性卵巢於男性內而去其睪丸則男性之聲音容貌與身體發育忽變為女性乳房澎漲增多老衰之動物忽由遲鈍性變為活潑性食慾銳進體重增加毛髮脫落之皮膚上重生美麗之毛髮性慾與色性均非常增加忽由老衰而變為少壯壽命較同類未受術者長三分之一更施行試驗於人類則衰老者忽返為少壯耄年者忽變為青春體力顏情慾與少年無異返老還童實有其事各國轟動驚為神奇本藥乃更本此學理製出男用女用青春腺新藥二種服之可恢復青春增強王道能力與用手術可奏同一之效果云

青春腺（青春助）體之內分泌物集合而成故於服藥無效之生殖器性神經衰弱症。及精力消耗。全身倦怠作事厭倦。易感疲乏。不眠等。及生殖器能減退早洩勃起力減退陰萎）性慾減退。性感缺乏。及發育不完全。新陳代謝機能衰頹症。心臟代償機能失調症消耗衰弱症。初老期衰頹。女子經脈不調。過多過少經脈閉止。交接快味缺乏。及卵巢發育不良者。更有特效。特別有效更據日本榮田博士就吸鴉片嗎啡者之試驗報告云。服。青春腺。可逐漸減其雅片嗎啡用量。至完全戒絕。且毫無痛苦。體弱身瘦。可立即强健改色血色增進食慾振作精神實為戒鴉片最新最靈最妥善之奇品云。

●效驗● 老翁服回服青春、生殖力還少復活、老婦服月經復至血氏旺盛還為少女妊娠子女青年服元氣百倍、健腦強精增進記憶力讀書不忘。

●區別● 男子不可服女用青春腺、女子不可服男用青春腺、以各有各效、錯服無効。

●價格● 每盒服七天售現大洋五元 每料服一月售現大洋廿元

中國南洋總經 上海哈德洋行房

青春腺分銷處

大連 大連 大連 哈爾濱 遼寧 海拉爾 遼寧 營口 開原站 四平街 琿春 千金寨 敦化 富錦 吉林
華泰藥房 同德藥房 華西藥房 金記全棧 勃先藥房 大生藥房 洪順堂 振泰報館 中西藥房 五州藥房 德祥厚 天德堂 全泰恒 德泰興 中西藥房 永濟醫院 五洲藥所

千金寨 吉林 遼陽 鐵嶺 長春 長春 哈濱 哈濱 江省 江省 雙城 安達 洮南 遼寧 吉林 哈濱 同昌
信仁堂 中西藥房 泰和堂 義和堂 中華藥房 中西藥房 耀庭藥房 中西藥房 環球藥房 德泰盛 中西藥房 華西藥房 義慶隆 德泰仁 大成藥房 濟生藥房 西藥商店

扶綏海望綏望拜克遼安呼通安哈
餘化倫奎化奎泉山寧東蘭遼東濱
興錦錦同錦錦錦德大瑞德福德求
順和和發和和興德祥順合興德
成盛盛隆降福盛祥生泰長成和堂

蒼蠅最可怕

蒼蠅生長的地方。最污穢。最容易傳染疾病。所以牠的毛脚上。常帶着無數的病菌。吃的東西。被蒼蠅爬過。就中了毒。若要保全一家的性命。非先拿蒼蠅絕跡不可。快用「飛力脫」噴灑。（一）

「飛力脫」殺臭蟲蒼蠅蚊蟲跳蚤飛蛾螞蟻蟑螂及各蟲卵。最靈最快。不含毒質。不損污物件。與他殺蟲藥水不同。購時須認明黃罐及罐上的黑帶和一兵為妥。

一各大藥房均有出售

瀋陽經理 老晉隆洋行 十一緯路二百卅九號
井原奉天支店 春日町七番地

FLIT

Distributors for China: MUSTARD & Co., Ltd.
INCORPORATED UNDER THE COMPANIES ORDINANCES OF HONGKONG

印有精美說明歡迎索閱
請祇向經理處購真正通用零件

瀋陽經理 聯壁汽車公司經理 千代田通三七

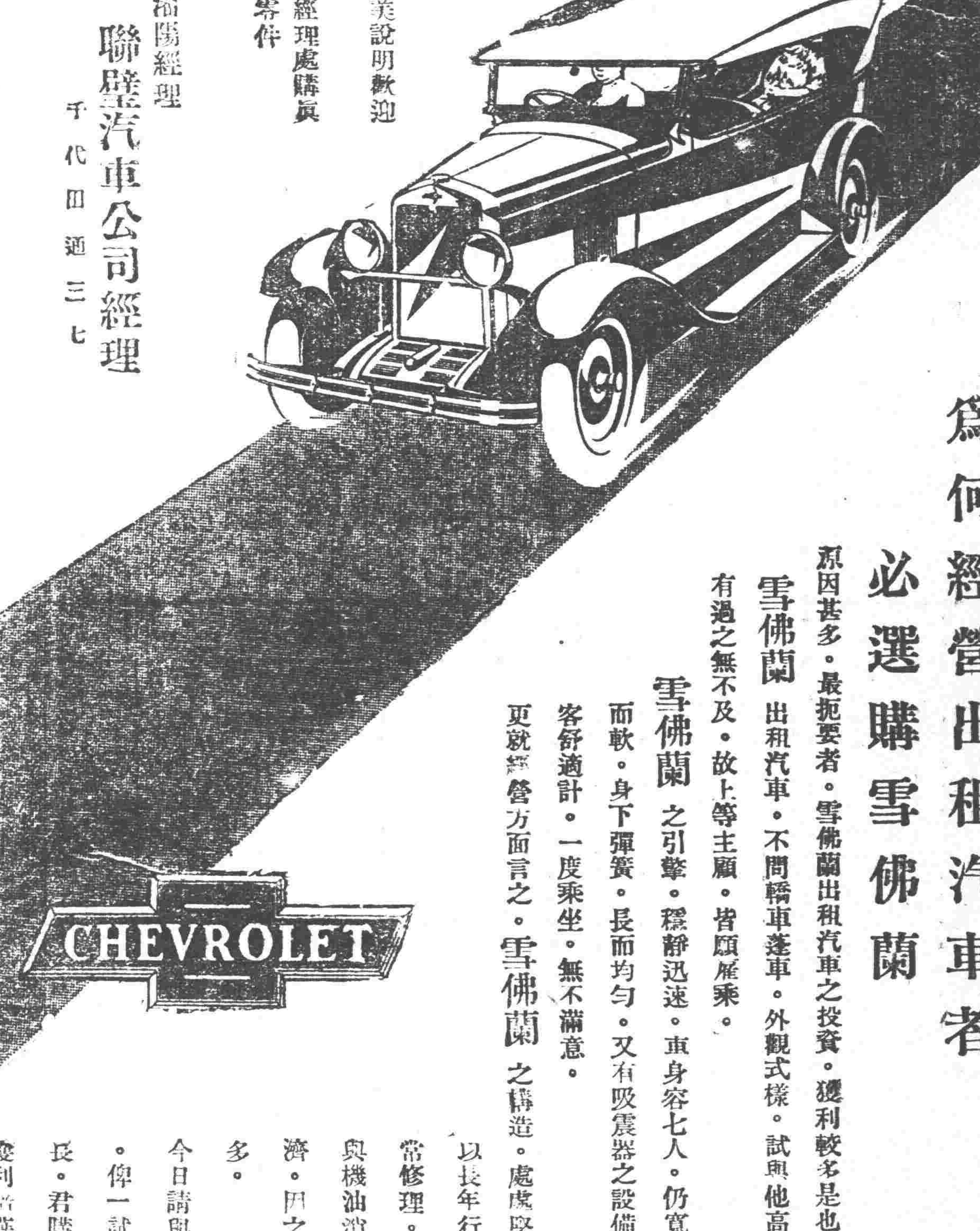

為何經營出租汽車者 必選購雪佛蘭

原因甚多。最扼要者。雪佛蘭出租汽車之投資。獲利較多是也。

雪佛蘭 出租汽車。不問轎車蓬車。外觀式樣。試與他高價汽車比。有過之無不及。故上等主顧。皆願雇乘。

雪佛蘭 之引擎。穩靜迅速。車身容七人。仍寬舒。座墊寬而軟。身下彈簧。長而均勻。又有吸震器之設備。此均為乘客舒適計。一度乘坐。無不滿意。

更就經營方面言之。雪佛蘭 之構造。處處堅固耐久。可以長年行駛。不必時常修理。平日之汽油與機油消耗。亦極經濟。因之獲利可以較多。

今日請與經理處接洽。俾一試雪佛蘭之特長。君購用後。亦可獲利倍蓰也。

雪佛蘭為美國通用汽車製造總廠之出品